de Bolivia – La Paz

EN LOS PROXIMOS DESFILES SUS HIJOS DEBEN LUCIR
Manaco

PRESENCIA

MATUTINO FUNDADO EL 28 DE MARZO DE 1952

AÑO XXIV - Nº. 6.180 - LA PAZ, BOLIVIA, MIERCOLES 20 DE AGOSTO DE 1975 - 12 PAGINAS - $b. 2.00

AÑO DEL SESQUICENTENARIO

Pullman
NUEVO! CALZADO DEPORTIVO PARA HOMBRES
Mes 38 Nº 37-43
Manaco

ector privado critica plan perativo 1975

l Plan Operativo para 1975 ituye, en el sector in- tal, una distribución de rtos entre los sectores co y privado, según sos- la Cámara Nacional de ustrial en un memorial estado al Gobierno, a través Ministro de Industria y ercio. El documento consti- la primera crítica abierta ector privado a ese plan durante el año en curso, a lugar a inversiones timadas de 10 mil millones sos bolivianos.

Según la Cámara Nacional dustrias, en el análisis del Operativo ha encontrado s proyectos industriales a ejecutados por el sector ico, concretamente por las paraciones de Desarrollo, an "una duplicación de erzos con el sector privado apital. De los 57 proyectos, e ellos pudieron haber sido alizados para la inversión nada, planteando, como secuencia, la necesidad de todo proyecto de esta clase ofrecido al sector privado y ste, en un plazo de seis es, no lo implementa, recién e asignarse su ejecución al or público".

Este es uno de los siete tos que contiene el plan- mento de la Cámara ional de Industrias al sterio de Industria y ercio, presentado como sencia de una reunión ada entre el Ministro dOzzález y miembros del de Asesores de la nada cámara industrial.

RSIONES

Siempre dentro de las re- cias del análisis del Plan rativo, el planteamiento la la reinversión de utili- s dispuesta con carácter gatorio por el gobierno.

Al respecto, la Cámara de ustrias afirma que, en una pera etapa, se ha establecido el sector industrial ufacturado de La Paz ha rometido la reinversión de ldos del año 1974 por un to de 218.047.940 pesos boli- os, sin tomar en cuenta el orto del resto de la industria ional.

HABILITACION USTRIAL

Al referirse a la reha- tación de industrias mar- as, la Cámara Nacional de Soligno y Panase y ente que el Estado no puede lo alimentando, como ha de rehabilitación, a fá- as que no tienen posi- d de recuperación.

En tales casos, según opina, e permitirse el ejercicio del echo de quiebra o, si hoy bilidad de rehabilitación, es ser los accionistas nes financien esa reha- itación.

CELES

Se refiere al Decreto remo de 13 de febrero de que dispuso un régimen de dos arancelarias en las as decrecientes para la ortación de materias primas a la industria, con el objeto ntener sin alteraciones, en sible, los precios.

Este régimen -dice la tara- se ha cumplido y, si no mpla la vigencia de la ención legal, las materias s tendrán costos más ele- os que incidirán, na- lmente, en el precio final de productos terminados.

La Cámara Nacional de ustrias pide al respecto, que bierno considere este ito en la mayor prioridad, a de que la industria no se vea ubicada y obligada a cal- r sus costos con la in- encia de mayores precios de materias primas.

DEVOCION.-Fátima (AP).- Feligreses portan velas o antorchas durante una misa celebrada en la Basílica de Fátima, centro de peregrinación donde la Virgen de Fátima se apareció el 13 de mayo y el 13 de octubre de 1917. (Radiofoto AP).

Jefe militar procomunista fue sustituido en Portugal

..LISBOA, 19 (AP) - El comandante pro-comunista de la Región Militar del Noreste de Portugal ha sido reemplazado "temporalmente" en un aparente debilitamiento de la posición, ya tambaleante, del Primer Ministro que tiene apoyo comunista.

Una declaración oficial dijo que el brigadier general Eurico Orvacho, delacado militar pro-comunista en el comando más católico y conservador de los tres comandos en el país, había sido reemplazado hoy por el brigadier general Augustin Ferreira. Más temprano, el Cuerpo de Seguridad Interna (COPCON) había negado las informaciones sobre el particular.

No se dio razones para la medida, que se considera como una erosión de la posición, ya disminuida, del Primer Ministro Vasco Goncalves.

Goncalves ya está bajo fuerte presión de los oficiales militares moderados y gran parte de la población para que renuncie y permita que la revolución regrese a una posición centrista.

Frustrados por su rechazo a renunciar, y por la continua influencia en la política local, multitudes encolerizadas han atacado unas 50 sedes comunistas en toda la nación. Cinco personas han muerto y veintenas han resultado heridas en esas confrontaciones.

Hoy temprano, en un aparente esfuerzo por evitar una semejante confrontación sangrienta en una escala mucho mayor, el jefe comunista Alvaro Cunhal canceló una proyectada reunión en masa al norte de Oporto.

Esta ha sido la primera cancelación por los comunistas desde que tomaron amplio poder al comienzo de la revolución izquierdista hace 16 meses, e indica su reciente posición incierta.

Al atardecer de hoy en Lisboa, una encolerizada multitud se situó frente a las oficinas de la gigantesca Confederación Intersindical y lanzaron piedras. A los gritos de "no a Moscu!" y "abajo los comunistas!" la multitud lanzó piedras.

Intersindical había convocado a una huelga "simbólica" de media hora hoy en apoyo de Goncalves y en contra de los "reaccionarios" pero el llamado no fue mayormente observado.

Después de permitir que salieran 25 personas atrapadas dentro del edificio, la multitud se dirigó a una empresa farmaceútica, controlada por comunistas, e incendió una bandera comunista.

Inflación en Brasil

.. RIO DE JANEIRO, 19 (UPI).- Los operadores del mercado abierto estiman que el proceso inflacionario habrá de incrementarse en la segunda mitad de 1975, como consecuencia tanto de las adversas condiciones climáticas que afectaron la producción del sector agrícola, cuanto del incremento de los precios en las manufacturas que se viene observando.

Los técnicos estiman que las autoridades económicas del país deberán implementar medidas de política monetaria y de control de precios y stocks para superar una excesiva expansión de los precios.

El gobierno federal había contemplado una contención de la expansión monetaria dentro de un límite máximo del 24 por ciento, tasa que seguramente habrá de superarse holgadamente.

Nuevo intento de enviar astronave Viking a Marte

CABO CAÑAVERAL, FLORIDA, 19 (AP).- La Agencia Espacial tratará por tercera vez enviar mañana la primera de dos naves automáticas Viking hacia Marte, en un esfuerzo de mil millones de dólares por determinar si hay vida en el planeta rojo.

El despegue de la nave Viking, a bordo del cohete Titán Centaur, ha sido fijado para las 16,22 (EST)

"Todo va normal y esperamos siga así", dijo hoy al Lavender, vocero de la agencia espacial. "Progresamos hacia un lanzamiento y todo está según los planes".

El viaje de 303 días a Marte fue pospuesto dos veces la semana pasada debido a desperfectos en el vehículo de lanzamiento y en la nave misma.

Las demoras prácticamente han eliminado la esperanza de que el Viking descienda en Marte el 4 de julio de 1976, fecha del bicentenario de la independencia de este país.

El administrador de la agencia espacial, James C. Fletcher, dijo que la fecha de descenso ha sido programada ahora para el 9 de julio debido a los problemas.

Primero, el 11 de agosto, se descubrió una válvula de control de dirección defectuosa en el cohete. Se reemplazó la válvula y se señaló el despegue para el martes pasado, pero se volvió a demorar cuando se descubrió una falla en el sistema eléctrico de la mitad orbital de la nave automática.

Una investigación descubrió que se habían agotado las pilas del orbitador. Se recargaron las baterías pero se decidió reemplazar la nave en su totalidad, por la otra que esperaba para el segundo lanzamiento.

Ahora se examinan las baterías y si se determina que el sistema funcionará a la perfección se colocará a bordo de otro Titán Centauro para ser lanzada el 1º de septiembre.

Deuda externa total es de $us. 1.200 millones

La deuda efectiva asciende a 800 millones de dólares.-

La deuda externa global del país alcanza a 1.200.000.000 dólares (más o menos 230 dólares por habitante). De esa suma, hasta la fecha, solamente se recibió de organismos internacionales crediticios 800 millones de dólares, según informó el Ministro de Finanzas, Coronel Víctor Castillo, en una conferencia de prensa que se efectuó ayer en su despacho.

Dijo que nuestras reservas monetarias, de un tiempo a esta parte, han sufrido algún descenso, explicable fundamentalmente –aclaró- debido a la baja de los precios de minerales e hidrocarburos en el mercado internacional. Recordó que en años anteriores, el país logró acumular hasta 186 millones de dólares y actualmente dispone de 160 millones de dólares.

Explicó que debido a la re-baja de aranceles se ha registrado un "pequeño incremento" en el rubro de las importaciones, operaciones que se realizaron con dólares americanos. Aseguró que esto de ninguna manera significará una rebaja permanente de nuestras reservas, en vista de que este dinero retornará al Tesoro Nacional.

Al referirse a la deuda externa, el Ministro Castillo dijo que la diferencia de alrededor de 400 millones de dólares, todavía no fue reembolsada y reiteró que se refería a cifras globales.

DEFICIT

Interrogado sobre si se presentará un fuerte déficit en el presupuesto nacional, respondió que en una de las últimas reuniones de Gabinete se hizo una evaluación y se llegó a la conclusión de que se ha cumplido el primer semestre con éxito, si se tiene en cuenta que hay un saldo en caja de alrededor de 150 millones de pesos bolivianos. Afirmó que si se continúa manteniendo el mismo espíritu de austeridad, honestidad en la administración y firmeza en la política económica delineada por el gobierno en ningún caso se llegará a tener un déficit fuerte, y que además el gobierno está dispuesto a adoptar medidas correctivas para que no se presente una situación de gravedad.

El Ministro pidió la cooperación de la prensa para desvirtuar rumores, a los que calificó de subversivos. Dijo que inclusive el Presidente Banzer, en días pasados, dijo que no habrá ninguna variación en la política económica de su gobierno. El Coronel Castillo reiteró que "esta ola de rumores solamente siembra la incertidumbre e intranquilidad en la población".

REINVERSION DE UTILIDADES

En relación al Decreto Ley que establece la reinversión de utilidades del sector privado, el Coronel Castillo informó que evidentemente se presentaron algunas observaciones, motivo por el cual se hará con la brevedad algunos correctivos en esta medida. Añadió que en algunos casos esta medida resultó acertada y en otros planteó ciertos interrogantes. Por esta razón, dijo que se está efectuando una evaluación de un segundo documento en la Secretaría de Planeamiento y en la Presidencia de la República. Una vez que se concluya con la redacción, se hará conocer a la opinión pública el texto completo de este documento.

En Cochabamba y Santa Cruz

Banzer inaugura nuevas industrias

Como homenaje al Sesquicentenario y a revolución de agosto

..SANTA CRUZ, 19 (PRESENCIA).- Como un homenaje al Sesquicentenario de la República, fueron inauguradas en esta ciudad obras cuyo costo en conjunto demandó una inversión de 160.000.000 de pesos, equivalentes a 98.000.000 de dólares.

El Gral. Banzer, en la oportunidad se refirió al tiempo transcurrido desde la insurrección inicial el 19 de agosto, en la capital cruceña: dijo que "fueron cuatro largos años llenos de satisfacciones y también de amarguras".

En Cochabamba, entregará hoy dos obras que demandaron una inversión de 77 millones de pesos.

Banzer llegó a Santa Cruz a Hs. 8.10 acompañado de los Ministros de Industria y Comercio, de Energía e Hidrocarburos, Transportes y Comunicaciones y de Educación; además de los Embajadores de Alemania y Japón y el Presidente Alterno del Comando Conjunto de las Fuerzas Armadas.

ENTREGA DE OBRAS

La inauguración de obras empezó con la entrega del edificio de la Corte Distrital de Justicia y del local remodelado de la Prefectura del Departamento. Banzer señaló que se hacía esas entregas como un homenaje al Sesquicentenario de la República. Agregó que, sin embargo" era difícil sustraerse de una fecha como la que se recordaba" (aniversario de su asunción al gobierno en 1971).

En el mismo acto, presentó el Decreto Supremo por el que se entrega en propiedad a la Dirección de Cultura la "Casa de la Cultura".

TURBO-GENERADOR

Posteriormente, en la Planta de la Empresa Nacional de Electricidad ubicada en Guaracachi, fueron inaugurados la turbina y el generador más grandes instalados hasta ahora en el país. Tienen una capacidad para producir 22.800 kilowatios. Estas instalaciones servirán para continuar el programa de electrificaciónen poblaciones del Departamento. El costo de estos equipos es algo más de cuatro millones de dólares. Está en tránsito un segundo equipo similar, que será instalado también en Guaracachi.

PLANTA LAMINADORA DE MADERA

Acto similar se realizó en la Planta Laminadora de Madera "Suto Ltda.", cuya instalación requirió 1.300.000 dólares. Constituye la primera planta que se construyó en el Parque Industrial de Santa Cruz, su financiamiento provino de fuentes japonesas y está dirigida por empresarios nacionales.

Walter Newchichz, ex-Prefecto de Santa Cruz, es el presidente de la Fabrica. Al referirse al proceso de industrialización de madera que se desarrollará, señaló que esto implica la creación de nuevas fuentes de trabajo.

VIVIENDAS

Poco después del medio día, las autoridades fueron al Barrio de La Hamaca, donde fueron entregadas 172 viviendas, construidas dentro del Octavo Plan de la Cooperativa "La Merced" Las casas tienen un costo global de 15 millones de pesos. Las autoridades almorzaron en el lugar como invitados de la junta de vecinos.

AVENIDAS Y LOCAL DEL SNC

En la tarde, fue entregada la Avenida Radial, vía construida por el Servicio Nacional de Caminos y el Comité de Obras Públicas de Santa Cruz, une el centro de la ciudad con la carretera que vincula al norte cruceño. Posteriormente, se entregó también el edificio del Servicio Nacional de Caminos y finalmente la Avenida Norte, de ocho cuadras y que pasa por el Colegio Militar de Aviación.

ENTREGAS EN COCHABAMBA

Hoy en Cochabamba serán inauguradas dos plantas industriales instaladas por la Corporación Boliviana de Fomento. Se trata de la Fábrica de Azulejos, ubicada en el Kilómetro 9 de la carretera, que une la ciudad con Chapare y la ampliación de la Fabrica de Leche (PIL) en el kilómetro 9 de la Carretera a Quillacollo.

De acuerdo a datos difundidos por la CBF, la Fábrica de Azulejos demandó una inversión aproximada de 53.000.000 de pesos, equivalentes a 2.650.000 dólares. La instalación, montaje y provisión de equipos fue adjudicada a la firma checoslovaca Prago Invest. Tiene capacidad de producción de 110.000 metros cuadrados de azulejos por año. Se explica que la sustitución de la importación de este material significará un ahorro de divisas del orden de los 400.000 dólares/año. La planta brindará ocupación a 72 trabajadores y tendrá un efecto multiplicador en la economía de la región.

La Planta ampliada PIL-Cochabamba, significó una inversión aproximada de 24.000.000 de pesos, equivalentes a 1.200.000 dólares, de fondos provenientes del Programa de Arranque para el Desarrollo Social y Económico (PA-

(Pasa a la página 7)

Reunión en Lima:

No alineados buscarán concretar solidaridad en el tercer mundo

..LIMA, 19 (AP).- El movimiento de países no alineados buscará fórmulas concretas de solidaridad, asistencia mutua y cooperación durante los cinco días que durará la reunión de cancilleres del grupo que se realizará en esta capital del 25 al 29 del actual.

La cancillería peruana informó anoche que 78 países estarán representados como miembros plenos, entre ellos la Argentina, Cuba, Jamaica, Perú y Trinidad-Tobago. En la lista de asistentes no figura Chile, que es miembro pleno.

Entre los observadores que vendrán figuran Barbados, BOLIVIA, Brasil, Ecuador, México, Panamá, Uruguay y Venezuela. Asimismo el Partido Socialista de Puerto Rico y la organización de liberación palestina.

Las reuniones, según trascendió, serán cerradas a la prensa, con excepción de la inauguración y la clausura.

La cita de cancilleres será precedida por la del buró coordinador de la conferencia, integrado por 17 países, que considerará la agenda que ya fue dada a conocer provisionalmente y existe la posibilidad de que los cancilleres de los países árabes hagan una reunión aparte, a solicitud de Siria, según versiones periodísticas llegadas a esta capital.

La posibilidad de la reunión de estados árabes no ha sido confirmada oficialmente en fuentes locales, pero algunos observadores estiman que la inclusión en el temario provisional de los problemas en distintas regiones del mundo, incluido el Medio Oriente, haría posible tal cita.

La cuestión de Israel frente a los países árabes evidentemente será materia de discusión y podría dar asidero a las versiones sobre la reunión de cancilleres árabes. El antiguo problema del Medio Oriente, ya tratado en otros foros mundiales, sigue representando un elemento casi explosivo en el plano mundial. Además de ser un problema que podría enfrentar a los Estados Unidos y la Unión Soviética, tiene implicaciones directas entre los países árabes, que aparentemente no han logrado formar un bloque común y tienen diferencias sobre la forma de encarar la situación.

Los observadores estiman que la cuestión israelí-árabe es la más importante que considerará el movimiento de países no alineados en sus deliberaciones. También señalan que podrían suscitarse situaciones antagónicas, ya que algunos países mantienen estrechos vínculos con Israel lo que impedirá lograr unanimidad si se desea condenar al régimen del estado judío.

Los cancilleres y sus representantes tendrán ante sí una intensa tarea para considerar el temario provisional de 12 puntos. Sin embargo, se estima que el buró que se reunirá dos días antes de los cancilleres podría avanzar en el estudio de algunos temas, ya que es posible que participen en sus sesiones algunos cancilleres.

El movimiento no alineado se define como un grupo de países que tienen una política internacional autónoma alejada de todo centro de poder y que lucha contra toda forma de colonialismo e imperialismo.

La reunión del buró de 17 países tendrá también importancia ya que seguramente recibirá pedidos de países para ser miembros plenos, citándose especificamente a Panamá entre los latinoamericanos.

La agenda de la reunión principal incluye el estudio de la situación política y económica internacional, refuerzo de la cooperación socio económica y la definición de la estrategia contra amenazas de agresión contra su soberanía e independencia desarrollo y seguridad.

Al respecto, se sabe que el Perú propondrá la creación de un mecanismo de seguridad para canalizar la ayuda de los países miembros ante acciones coercitivas y agresiones económicas y bélicas.

Franco decidió abandonar el poder, según diario español

-Entregaría el mando a Juan Carlos de Borbón

..MADRID, 19 (AFP) - El Jefe del Estado español Francisco Franco, decidió abandonar definitivamente el poder y confiarlo al Príncipe Juan Carlos de Borbón, su sucesor designado, afirmó hoy aquí el diario monárquico ABC.

El diario dedujo esta afirmación al dar la noticia de que el Príncipe interrumpió hoy sus vacaciones, convocado repentinamente por Franco quien se halla veraneando en La Coruña, Galicia.

Según los observadores, este inesperado viaje del Príncipe permite creer que la semana que hoy se inicia, puede ser decisiva para el futuro político de España.

Dicha decisión sorpresa, en pleno verano, sería normal para quienes conocen al caudillo, afirmaban los partidarios de esta tesis.

Su hermana Pilar declaró recientemente que "conocedor como lo conozco) sé que abandonará el poder en vida".

"Viviendo él, añadió, la transición será más fácil y las cosas irán mejor al principio".

La vivienda a La Coruña del Príncipe coincidirá con el consejo de ministros que tradicionalmente celebra el Jefe del Estado Español en Pazo de Meiras, donde pasa sus vacaciones, no lejos de su ciudad natal gallega: El Ferrol del Caudillo.

Para otros comentaristas, en cambio, el desplazamiento de Juan Carlos, aunque excepcional en muchos aspectos, va destinado sólo a permitirle entrevistarse con Franco, como lo hace semanal y regularmente durante el año.

Los problemas pendientes todavía este verano justificarían, al parecer, la interrupción de las vacaciones del Príncipe.

Para otros, por último, el Príncipe viaja sólo con miras a presidir la Comisión Económica y Social para el Desarrollo de Galicia, pero esta razón parecía poco convincente a los observadores.

En opinión de algunos analistas, que descartaban la hipótesis sucesoria de Franco, tras 40 años de poder supremo, la posibilidad de un importante cambio a nivel gubernamental podría explicar la venida de Juan Carlos.

Tal vez Franco quiere consultarlo, antes de elegir un nuevo equipo gubernamental, que gobernaría durante el período transitorio.

La posibilidad de un cambio ministerial era apoyada por numerosos rumores procedentes de los pueblos o estaciones balnearias de la extremidad norteste de la península ibérica donde los ministros toman sus vacaciones, cerca del Pazo de Meiras.

Disentería, nuevo azote a la población de Uganda

LUANDA, 19 (AFP) - Una ección masiva de médicos y xpansión de la disentería se an al hambre en la feroz ra que sostienen en Angola facciones antagónicas, se rmó hoy aquí.

La mandioca, alimentación ica popular, es cada vez más sa y Luanda vive gracias a reservas aunque no podrá istir en estas condiciones s de tres o cuatro meses, ño se supo.

Mientanto, continúan los en- tamientos entre fuerzas del vimiento Popular de eración de Angola (MPLA, comunistas), UNITA (Uni- d Nacional por la Indepen- cia Total de Angola) y el nte Nacional de Liberación Angola (FNLA).

Debido al sur, Luso al sudeste éxito al norte son escenarios os mientras el hambre es la vez más inquietante en pola.

En el norte la situación es gra- y centenares de sim- izantes del MPLA bajan hoy las regiones controladas por FNLA.

La desnutrición, por otra rte, afecta principalmente a ujeres y niños y la situación itaria no es más alentadora.

La disentería se propaga nestras la mayoría de los mé- os y del cuerpo de en- rmeras abandonó el país.

Sólo cuatro equipos de la Cruz Roja se mantienen en Angola para atender los casos más urgentes.

Son esperados aquí más de 500.000 dólares en medicamentos suministrados por la UNICEF antes que continúe la extensión de la disentería en los menores, cada vez más propensos.

HUELGA DE POLICIAS.- San Francisco, 19 (AP).- Miembros de la policía durante la huelga que fue decretada ayer y que continuó hoy. Otros policías, en motocicletas, conversan con sus colegas. (Radiofoto AP).

Se considera improbable un cambio de mando en España

..MADRID, 19 (AP) - Esta semana habrá una importante reunión del gabinete presidida por el generalísimo Francisco Franco y hay especulaciones en cuanto a si será reemplazado el Primer Ministro Carlos Arias Navarro.

Los comentaristas políticos inclusive hablan de la posibilidad de que a los 82 años de edad y después de 36 años de gobierno, el propio generalísimo decida retirarse.

Sin embargo, fuentes españolas bien informadas y los círculos diplomáticos descartan ambas cosas porque consideran que no existen ni la lógica política ni los síntomas adecuados para concretarlas.

La reunión del gabinete será en la residencia de verano de Franco -el palacio de Meiras, próximo a La Coruña.

Ha llegado a oídos de la prensa que será promulgado en la reunión un nuevo decreto que aumentará los poderes, ya imponentes, del gobierno para combatir al terrorismo.

"Me parece que se trata más bien de una maniobra política que carece de trascendencia legal, pues no encuentro deficiencias en la actual legislación española sobre la materia", comentó un diplomático.

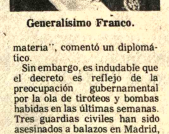

Generalísimo Franco.

Sin embargo, es indudable que el decreto es reflejo de la preocupación gubernamental por la ola de tiroteos y bombas habidas en las últimas semanas. Tres guardias civiles han sido asesinados a balazos en Madrid, al parecer escogidos al azar por los terroristas como víctimas propicias.

El sepelio de la víctima más reciente del llamado Frente Revolucionario Antifascista Patriótico (FRAP) fue perturbado el lunes por gritos de "justicia.. el ejército al poder!". El nombre de un ex jefe policial famoso por su puño de hierro fue invocado y hubo zafarrancho de empujones en torno a los automóviles oficiales.

Otros temas que se espera que serán tratados en la reunión del gabinete son la situación económica, el turismo, que este año ha sido inesperadamente grande; la inflación y el desempleo crecientes, un informe del viaje de Arias a la conferencia cumbre de Helsinki y el problema del Sahara español en vista de las declaraciones acerca de su futuro hechas por la Corte Internacional de La Haya y la Comisión de Colonialismo de las Naciones Unidas.

También es probable que se trate lo pertinente a las "asociaciones políticas" -la palabra "partido" es anatema. Las asociaciones son una tímida apertura política para permitir que agrupaciones cuidadosamente controladas funcionen ajenas al monopolio del movimiento nacional.

Las fuentes dijeron que es probable que se conceda a cada asociación 25 millones de pesetas (unos 416.000 dólares) para ayudarlas a establecerse.

Será instalada en Mairana planta de acopio de granos

SANTA CRUZ, 19 (PRESENCIA).- Otro de los proyectos agroindustriales de importancia prioritaria para coadyuvar al desarrollo regional, el Centro Regional de Acopio de Granos, a instalarse en Mairana, será puesto en marcha a partir de la firma del contrato entre el Comité de Obras Públicas y la firma Argenbol Ltda.

La planta está destinada al almacenamiento, limpieza y secado de gran parte de la producción de cereales de este departamento, de manera que puedan preservarse de la humedad y otros factores que hasta hoy ocasionan serias pérdidas a los agricultores.

COSTO

El contrato a firmarse por parte del directorio de OO.PP. presidido por el Ing. Raúl Quintela Vaca Díez y los representantes de la firma argentina, estipula que las instalaciones deberán estar concluidas en 11 meses, tiempo en que la firma ARGENBOL hará su entrega en forma provisional, para luego de 30 días hacerlo definitivamente. El costo de las instalaciones está calculado en 606.900 dólares inversión que corresponde en forma integral al Comité de Obras Públicas, dentro de su política de impulsar el desarrollo regional, partiendo de la ejecución de proyectos factibles en todo el distrito.

Las obras de este Centro de Acopio de Granos en Mairana serán iniciadas lo antes posible por la empresa adjudicataria, la misma que deberá trabajar bajo periódicas inspecciones de calificados técnicos del Comité quienes de esta forma garantizarán un adecuado montaje y posterior funcionamiento. Asimismo, ARGENBOL proporcionará, por cuenta propia, asistencia técnica y capacitación al personal que se hará cargo de esta planta.

El Centro constará de varios silos metálicos y otras instalaciones adecuadas para el proceso de almacenamiento de los diversos tipos de cereales, producidos en regiones del norte como en otras zonas.

PASO IMPORTANTE

Según estiman los directivos del Comité de OO.PP., con la firma del presente contrato, la institución ha dado otro paso importante en la ejecución de sus planes de desarrollo regional. Remarcaron que anteriormente ya fueron firmados los contratos para la fábrica de alimentos balanceados en Portachuelo, Planta Elaboradora de queso y mantequilla en San Javier, las cuales se encuentran en plena ejecución; ahora se concreta el Centro de Acopio de Granos en Mairana, abriendo señaladas perspectivas a la agroindustria departamental y de amplio beneficio futuro para el país.

Potosí

Disponen cierre de bares próximos a las escuelas

POTOSI, 19 (PRESENCIA).- Los bares, cantinas y casas de lenocinio deben funcionar completamente distantes de escuelas y colegios, según disposición enérgica de la Alcaldía Municipal.

La Ordenanza Municipal correspondiente fue dada a conocer en meses atrás y luego de tomar en cuenta aspectos de nueva instalación, etc. de los mencionados locales, la Comuna concedió un plazo de un mes, el mismo que se cumplió el pasado lunes 11.

Mientras tanto, escuelas y colegios emprendieron una constante campaña por las emisoras potosinas, para exigir que por la moral de la niñez y de la juventud, los locales nocturnos deberán funcionar distantes de los planteles de educación.

La Alcaldía Municipal procedió el pasado 11 de Agosto a clausurar numerosas casas de diversión, y ante la comprobación de que algunas continuaban en funcionamiento, la escuela "Fray Vicente Bernedo", de Fe y Alegría, decretó una huelga que sorprendió a la opinión pública.

El Subsecretario del Ministerio de Educación, Gonzalo Romero Pringle, que llegó a Potosí por motivos de sus altas funciones, visitó al Alcalde Municipal Lino Pérez Estrada, para agradecerle y felicitarle por la medida de clausurar bares, cantinas y lenocinios que se hallan cercanos a establecimientos educacionales.

HUELGA

La escuela "Fray Vicente Bernedo", que se encuentra en un barrio popular, donde funcionaban locales nocturnos, ante el no cumplimiento de algunos propietarios, emitió un pronunciamiento y decidió ingresar a una huelga indefinida.

Los puntos principales de dicho documento, expresan:

1ro.- Apoyar la determinación de la Alcaldía.

2do.- Ingresar en huelga indefinida y activa hasta que se haga efectiva el traslado de bares, cantinas y lenocinios.

3ro.- Agradecer el apoyo incondicional de las autoridades distritales de educación, Caoordinación de Maestros, Universidad, prensa, padres de familia y vecindario.

4to.- Se han realizado visitas a la Dirección Distrital de Educación, a la Alcaldía, Prefectura, DID, CODEME y Obispado para exponer el peligro moral que supone para los niños el funcionamiento de dichas casas nocturnas.

5to.- Hemos prevenido a las autoridades competentes que, de no solucionarse satisfactoriamente este problema, se tomarían medidas de hecho.

Las autoridades municipales, manifestaron que harán cumplir la Ordenanza del caso y que se suman a la campaña moral y que, por lo tanto, la huelga será superada con seguridad.

Estudiantes orureños inician campaña para evitar cierre de la universidad

ORURO, 19 (PRESENCIA) - Los universitarios orureños apelarán a los mineros y otros trabajadores, así como a sus propios compañeros del interior del país, para procurar que se levante el receso universitario dispuesto por el Consejo Nacional de Educación Superior.

La decisión fue adoptada tras una asamblea efectuada por los estudiantes de las diversas facultades e institutos de la Universidad Boliviana Técnica de Oruro y representantes de los ciclos medio e intermedio, en el Paraninfo Universitario.

Al finalizar la reunión, se llevó a cabo una manifestación de protesta contra la medida del CNES. Los estudiantes, portando carteles con leyendas contrarias a esa entidad y exhortando a la ciudadanía a evitar el receso universitario, recorrió algunas calles y se disolvió pacíficamente. Algunos carteles decían: "Pueblo no permitas el cierre de la Universidad".

EXPLICACIONES

En la Asamblea estuvieron presentes las dos principales autoridades de la UBTO, Carlos Guzmán Pereyra y Rolando Moscoso Mercado, Rector y Vicerrector, respectivamente, así como dirigentes universitarios y estudiantes. Autoridades y dirigentes dieron explicaciones a interpretaciones acerca del receso y su posición.

El Rector Guzmán Pereyra llamó a la reflexión y cordura a los estudiantes. Señaló que el receso de las actividades académicas obedece al simple propósito de buscar e introducir mejoras en el desenvolvimiento de las Casas Superiores de Estudio, que redundarán en beneficio directo de los estudiantes. Afirmó enfáticamente que las labores académicas serán reanudadas el 3 de Noviembre. Finalizada su exposición, abandonó el Paraninfo Universitario con el ingeniero Moscoso Mercado.

Los dirigentes y universitarios que continuaron con la asamblea coincidieron en sus apreciaciones de que la suspensión de las labores académicas aunque sea temporal perjudicaba a sus deseos de profesionalización. Así mismo, expresaron sus temores de que el receso pudiera extender por tiempo indefinido.

En general, los asistentes acusaron al Consejo Nacional de Educación Superior, de ser el causante de los problemas que actualmente confrontan las universidades, "por los desaciertos y errores de la Reforma Universitaria y la mala conducción del CNES"

En el curso de la reunión, resolvieron finalmente pedir el apoyo de los mineros y otros sectores de trabajadores, así como de los universitarios de todo el país, para lograr que se levante el receso de las actividades académicas. Para obtener este propósito, enviarán delegaciones a los principales centros mineros, entre ellos Catavi y Siglo XX y a La Paz.

Instalan una red de teléfonos en Roboré

SANTA CRUZ, 19 (PRESENCIA).- Acaba de organizarse la Cooperativa de Teléfonos Automáticos de Roboré, población ubicada en la provincia Chiquitos, sobre la ferrovía a Corumbá.

La nueva empresa ha solicitado a COTAS de esta ciudad, una información amplia sobre su organización y asistencia técnica.

Se dijo que un estudio de factibilidad demostró que existen condiciones para disponer de una planta propia de comunicación y, posteriormente, integrarse al sistema nacional.

UNIROYAL

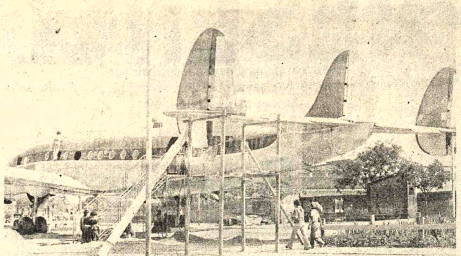

BIBLIOTECA JUVENIL.- La estructura de un avión Constellation, que adorna el Parque "Boris Banzer" en Santa Cruz, está siendo habilitada como biblioteca juvenil, por la Alcaldía Municipal. El conocido "Avión pirata", se encuentra actualmente en plena refacción interior y, la biblioteca -según la comuna- será inaugurada el próximo 21 de Septiembre.

Dieron soporte económico para pavimentar calles en Montero

MONTERO, 19 (PRESENCIA).- El Comité de Obras Públicas de Santa Cruz y las organizaciones de esta ciudad han firmado un convenio, poniendo en marcha un programa de pavimentación de calles para los próximos tres años, por un valor de 850.000 dólares.

Ese soporte financiero, en calidad de préstamo, será reembolsado sin intereses de ninguna clase, en 10 años. Al concretarse la operación, se realizó un acto en cuyo transcurso los técnicos del C.OO.PP. aseguraron que Montero se constituirá en una de las ciudades más adelantadas, en los próximos tres años.

FIRMA DEL CONVENIO

El crédito permitirá el enlosetado de 100.000 metros cuadrados, para finalizar el trabajo que comenzó hace seis meses: pavimentación de calles que se ha instalado una fábrica de losetas. Para la firma del convenio se trasladó a esta población una comisión de autoridades de la capital.

Por el Comité de OO.PP firmaron: Raúl Quintela, presidente; Tito Justiniano y Jorge Tomelic, en calidad de gerente técnico y gerente administrativo respectivamente: el Prefecto del Departamento Heberto Castedo; por Montero, el Alcalde Municipal, René Suárez, el presidente del Comité Pro Loseta, Ricardo Hurtado y representantes de sectores mayoritarios de esta región.

VOLUNTAD DE SERVICIO

Quintela dijo que existe en el seno de la autarquía que preside voluntad de servicio y vehementes deseos de hacer obras fecundas. Dijo que este empréstito es el fruto de la capacidad de trabajo que demostró el pueblo de Montero.

Por su parte, el Alcalde Suárez junto a Hurtado, coincidieron en señalar que obras de esta naturaleza se logran con el trabajo conjunto entre el pueblo, sus autoridades y el gobierno. Se indicó que el C.OO.PP. ha abierto las puertas al progreso de Montero, labrando así el futuro de Bolivia.

Habló También el Prefecto Castedo, refiriéndose al adelanto de todos los pueblos cuando existe orden y deseos de trabajar.

En los trabajos de enlosetado de calles, la autarquía se comprometió a proporcionar permanente asistencia técnica.

Solicitan mantener equipos de comunicaciones en Sucre.

SUCRE, 19 (PRESENCIA).- El Comité Cívico de Intereses de Chuquisaca solicitó al Gerente General de ENTEL la permanencia de los equipos que fueron instalados con motivo de los festejos del Sesquicentenario.

La nota dirigida al Cnl. Federico Paz Lora expresa el agradecimiento por la instalación de los grupos de transmisores y receptores "que en número de tres, solicionaron uno de los mayores problemas locales, ya que, como es de su conocimiento, era difícil la comunicación inmediata o urgente con otros centros del país". "Estamos seguros que dichos grupos, prosigue la nota, quedan en definitiva al servicio de las comunicaciones, entretanto se agilice la instalación de microondas, con que pronto se beneficiarán otros departamentos".

El Comité Cívico solicita la agilización de la construcción del palacio de las comunicaciones, disponiéndose para ello del terreno y el dinero financiado para ese proyecto.

SILVANA
El reloj suizo de confianza
- Distribuidores para Bolivia
LA PRECISION
Casilla 569 Cochabamba

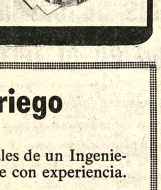

Teléfonos Automáticos de La Paz, S.A.

INVITACION PUBLICA

DEMOLICION DE INMUEBLE

Por disposición del Consejo de Administración de la Empresa, se invita a las firmas especializadas, a presentar ofertas para la demolición del inmueble de propiedad de T.A.S.A ubicado en la calle Oruro Nº 150.

Las ofertas deberán presentarse hasta horas 18.00 del día martes 26 del presente en la Secretaría General de la Empresa Edificio Gran Centro, 2º piso.

La Paz, agosto de 1975.

DEPTO. DE RELACIONES PUBLICAS

Corporación Boliviana de Fomento

LICITACION PUBLICA Nº. 11/75

La Corporación Boliviana de Fomento, invita a las firmas y/o empresas legalmente establecidas en el país, a presentar propuestas para compra - venta de alcohol potable y desnaturalizado del Ingenio Azucarero de Guabirá correspondiente a la producción de 1975.

El Pliego de Especificaciones y Condiciones Generales puede ser retirado a partir de la fecha en la Sección Caja de CBF., Edificio ''La Urbana'', Avenida Camacho Nº. 1485, segundo piso.

Las propuestas deberán ser presentadas con todos los requisitos y formalidades de ley hasta el día 18 de septiembre a horas 18.00 en la Asesoría Legal de la Entidad.

La Paz, agosto de 1975.

RELACIONES PUBLICAS

Especialista en riego

Se requiere los servicios profesionales de un Ingeniero, con especialidad en Riego y Drenaje con experiencia.

Las labores a desempeñarse serán a tiempo completo y dedicación exclusiva, con la disposición de que la sede de funciones será la ciudad de Santa Cruz de la Sierra.

Los interesados en optar el cargo, deberán enviar su solicitud de trabajo, adjuntando necesariamente el Curriculum Vitae documentado e indicando pretensiones de sueldo; a la casilla Nº. 218 hasta el día 31 de agosto del año en curso, con el rótulo siguiente:

ESPECIALISTA EN RIEGO

Santa Cruz, 14 agosto de 1975.

Convocatoria Nº 25/75

Se convoca a todas las firmas interesadas a presentar propuestas para la provisión de dos (2) transformadores trifásicos, para ser utilizados en el Complejo Maicero a intalarse en la localidad de Mairana, provincia Florida.

Las especificaciones técnicas y generales podrán ser adquiridas en la Sección Caja de este Comité o en nuestras oficinas de la ciudad de La Paz, calle Loayza 250, Edificio Castilla, 8º. piso, oficina 807, previo pago de DOSCIENTOS 00/100 PESOS BOLIVIANOS ($b. 200.-).

Las propuestas deberán ser presentadas en la Secretaría General de este Comité, calle La Paz esquina Warnes, en sobre cerrado y debidamente lacrado, hasta horas 16.oo (4 de la tarde) del día doce de septiembre del presente año, con el siguiente rótulo:

CONVOCATORIA Nº 25/75

Santa Cruz, julio de 1975.

Gerente del Banco Central detalló labor en Cochabamba

COCHABAMBA, 19 (PRESENCIA) - "No se han postergado las necesidades en el orden financiero de Cochabamba, porque la política crediticia del Banco Central de Bolivia, a través del sistema bancario del país, no excluye a ningún distrito", declaró el Gerente General del citado banco, licenciado Miguel Delgadillo Cervantes, en una conferencia de prensa.

En el programa de refinanciamiento artesanal, dijo el ejecutivo del Banco Central de Bolivia, Cochabamba ocupa el primer lugar en los créditos y sobre todo en los programas de refinanciamiento industrial se encuentra en un mismo nivel que La Paz. Según el Lic. Delgadillo, los programas que son administrativos por el Banco Central de Bolivia suponen un desembolso del 90 y 20 por ciento respectivamente dentro de los recursos propios, han tenido hasta ahora resultados muy positivos y ante esta situación se estaba viendo la posibilidad de dar un mayor incremento e impulsar decididamente las exportaciones de los productos no tradicionales, para cuyo fin el Banco Central de Bolivia estaba asignando recursos económicos, que se los podía considerar muy importantes. Esta política, según el Lic. Delgadillo Cervantes, ya se había planificado y reforzado con el éxito obtenido en la Feria Internacional que se efectuó en esta ciudad, donde la industria y la artesanía nacional han tenido que desempeñar un papel muy importante.

También mencionó el Lic. Delgadillo que el segundo programa del FRI es contar con once millones de dólares y permitirá a Cochabamba absorver nuevos créditos, ya que estos están destinados con mucha preferencia a los pequeños agricultores o campesinos.

Según la autoridad del Banco Central, se pretende incentivar el trabajo del campesino que puede realizar un trabajo más positivo, si cuenta con un respaldo económico que le permitirá adquirir semillas y sobre todo maquinaria pequeña.

Se promoverá también y al máximo la exportación de productos no tradicionales, especialmente en artesanía y para ello se ha solicitado que el Centro Interamericano de Promoción de Exportaciones, que tiene sus oficinas centrales en Colombia y depende de la Organización de los Estados Americanos, el envío de técnicos que presten una adecuada asistencia técnica de suerte que facilite la formación de mecanismos capaces de [illegible] una labor mucho más [illegible] en el campo artesanal. concretar esta política, el Lic. Delgadillo, el Banco C tiene su departamento Fomento a la Exportación se ocupará de promocion exportaciones, busc mercados adecuados pa renglones que sean de portación.

El Gerente General, Delgadillo, puntualizó Banco tenía los sufic fondos para apoyar el des de la industria nacional sólo se esperaba un agresivo para lograr proposito y que esta mism tica se estaba emplean otros departamentos. teriormente, el mencionado ejecutivo se refirió a la Internacional y dijo que flejaba el adelanto de industria.

Para todo esto, diciendo, existen crédito programas del FRI. Fin ditos Artesanales de pra de exportaciones y otras que el Banco Central de aliente a través de sistema bancario que e el país.

Gerente General del Banco Central.

Feria artesanal tuvo lugar en San Ignacio de Velasco

SAN IGNACIO DE VELASCO, (PRESENCIA) - Una de las atracciones durante los festejos del 31 de julio, fué la Feria artesanal y agrícola realizada en esta localidad, la misma que fue promovida con mucho acierto por el Comité Cívico Local y otras instituciones.

Por primera vez los artistas locales y de comunidades, por que también los hay, expusieron una serie de trabajos consistente en tallados en madera, tornería, trabajos típicos con hojas de palma, tejidos regionales y una serie de adornos que en el último día de la exposición fueron adquiridos por los numerosos visitantes, también hubieron pinturas, descolando los trabajos de un consagrado artista, Edmundo Ribera y de Raúl Landivar Justiniano que también descolla en el ámbito local con tallado en madera y pinturas al oleo.

Por otra parte, el Concurso de música típica que llevó el Nombre de Vicario Apostólico de Chiquitos, Mons. Bonifacio Madersbacher, alcanzó éxito con la participación de numerosos conjuntos folklóricos que interpretaron regional chiquitana, el que resultó muy aplaudido numerosos concurrentes se distribuyeron los dinero efectivo y otros de valor que fueron por instituciones que cuentan el Comité Cívico San la cooperación de comerciantes que se participes de estas actividades culturales.

Fueron postergadas entrega del Edificio Escuela de Niñas Busch a la cual sólo pupitres y el edificio Telecomunicaciones que ser entregado en las Patrias, como un número sesquicentenario de República, el cual es pre fervientemente por las dades locales.

Durante los feste tronales, el Pueblo Ignacio demostró una su agrado de organiza invariable hospitalidad cientos de visitantes muy cordialmente en "Pesocas".

Invitación a Arquitectos y Urbanistas

Se invita a los señores Arquitectos y Arquitectos Urbanistas a presentar curriculum vitae para ser considerados en la provisión de 2 cargos a tiem completo en la oficina técnica del plan regulador de esta ciudad, para funciones de planificación urbana, programación y diseño en corto y la plazo. Indicar pretensiones de sueldo.

Dirigir solicitud con expediente a:

Consejo Plan Regulador
Invitación arquitectos y urbanistas
Calle Warnes Nº. 50, casilla 218
Santa Cruz.

Fecha límite de presentación de solicitud: 10 de Septiembre de 1975.

Guia Profesional

Médicos

DR. GONZALO JAUREGUI TAPIA
Cirugia General: Bocio, Mamas, Abdomen, Vias biliares, Varices. Cirugia Plástica y reparadora (Cicatrices, quemados, etc.). Ayacucho 208. 1er. piso. Edificio Flores. Atención de 16 a 20 Teléfonos 22762-54153-23476.

DR. ALBERTO GUMIEL
Especialización en ESTADOS UNIDOS
Venereas, Vias urinarias, enfermedades del trabajo, medicina legal, trastornos sexuales. Consultorio. Comercio 994 2º piso teléfono 40263. Horario 17.30 - 20 hs. Atiende horas especiales

Dr. JAIME ROBLES MIRANDA
Ginecologia- Obstetricia CANCER
Especializado en el exterior. Edif. Castilla, 1er. piso, Of. 103, Teléfono 28222, 16 a 20 hs. Urgencias: Cualquier hora, llamar al teléfono 53664.

DR. RICARDO CORDOVA CORE G.
Medico Siquiatra
Especializado en Alemania. Atiende enfermedades mentales, trastornos de la conducta, tratamiento del alcoholismo.
Consultorio: Plaza del Estudiante 1931.
Teléfono 22073. Atiende de 14 y 30 a 18.

DR. ALFREDO RAMIREZ T.
Cirujano Urólogo
Estudios Universidad de Chile. Especialista en Cirugia y Enfermedades de riñones, vejiga, próstata, genitales, ir fertilidad, venéreas.
Avenida Camacho 1377 Teléfono 57219 - 64817
Consultas 14 - 19.

DRA. SONIA OCAMPO DE BALLESTEROS
GINECOLOGIA OBSTETRICIA
Estudios Universitarios en Brasil. Especialización Centro Médico Nacional México.
CONSULTORIO: Av. Camacho 1377 Edificio Sáenz 2º piso Tel. 65409 - 43429 Hs. 15 - 19.

RUBEN CASTELLANOS ROJAS
MEDICO DE NIÑOS
ESPECIALIZACION ITALIA FRANCIA
CONSULTORIO 2º piso Edificio Petrolero 16 de Julio 1616 de 14 - 16 horas. Tel. 50461.
DOMICILIO.- Rosendo Gutierrez 628 Tel. 54413.
ATENCION DE URGENCIAS

DR. FERNANDO QUEREJAZU ARANA
MEDICO DE NIÑOS CIRUJANO INFANTIL
Especializado en Europa. Ex director del Hospital de Niños de Catavi Cons. Av. Camacho 1377 Esq. Loaiza Ed. Suenz - 4to. piso
Horas de atención 15 a 18 Tel. 53975 Llamadas a domicilio a toda hora Tel. 41216.

DR. ALBERTO MARIACA
MEDICO CIRUJANO
Medicina interna. Esp. Gastroenterologia, estómago, intestinos, apéndice, hígado, vesicula biliar, pancreas, etc. Trastornos de la nutrición.
Consultorio Plaza Venezuela 3er. piso (Edificio Sobima) Altos O.K. de horas 14 a 17
Teléfonos: Consultorio 20857 Domicilio 23832.

Especializado en Buenos Aires- Argentina.
DR. FELIX DELGADO M.S. GASTROENTEROLOGO
Enfermedades del esófago, estómago, intestinos, hígado, vesicula, vias biliares, páncreas, nutrición.
Consultorio. Edif. Petrolero, Av. 16 de Julio 1616, segundo piso. Teléfono Consultorio: 50461 - 53331 Teléfono Domicilio: 52673 - 29948.
Atención a domicilio.

DR. MARIO MENDEZ ELIAS
Especializado en Neurocirugia, Suecia, Inglaterra, Holanda.
Enfermedades Cirugia del Cerebro, médula nervios, traumatismos, cráneo cerebrales, vertebrales, epilepsia.
Consultorio Edificio Venezuela Capitán Ravelo 2070 primer piso horas 19 a 17 teléfono 55446 - 82909.

DR. FABIO PRADO BARRIENTOS
ENFERMEDADES D
Hospitales de Buen San Pablo - Santiago Eczemas Alergias Acné Consultorio Castilla 2do. piso, of (Loayza 250) Teléfo Tardes.

DR. ANIBAL RIVE DELFIN
MEDICO DE NIÑ
Especializado en Santiago de Chile, U
Consultorio: Av. 1456. Edif. Sobima, Teléfono 55742
Domicilio: Urb San Miguel J-26 - Telé Casilla 3601.

DR. GUILLERMO SO TEJADA
CIRUJANO UROL
Atiende enferme los riñones, próstata genitales masculinos, etc. Consultorio: Me esq. Yanacocha Edif. 4º. piso Atención hora p.m.

DR. LUIS SE MEDICINA INTE
Broncopu Tuberculosis, gast nales. Ventosas en formas. Consultorio y Evaristo Valle 157 42465. Atención de 3 a

Notari

GUALBERTO RODI NOTARIO DE FE
Asuntos del escrituras protocoli testamentos, protestos legalizaciones, apertu bros, etc. SERIEDA TUALIDAD. EFIC Dirección Mercado Frente a Casa Grace. Tel. 26072.

Abogad

RUBENS RIVAROLA
Abogado
Asuntos jurídic general, cuenta con consultas jurídicas en Sucre, Cochabamba y En Santa Cruz: Ca 88, teléfono 2-6779: Ca

ar, Bolivia, miércoles 20 de agosto de 1975

PRESENCIA

Director: Huáscar Cajías K.

Gerente: Armando Mariaca V.

Jefe de Redacción: Mario Maldonado V.

La carretera de Oruro al sur

La visita del Presidente de Venezuela ha sido isiva para que se ponga de nuevo en marcha el plan construir la carretera pavimentada Tarija-Potosí - ure (en el entendido de que las conversaciones eliminares con los argentinos pueden darse por di- ides de fructificar dada la situación por la que atra- sa la hermana república y por el tiempo trans- rrido sin que se haya hecho nada concreto). enezuela financiará los estudios para la construcción, nará el asfalto y dará su aval para el crédito que steriormente se pida a gobiernos extranjeros o enti- ades internacionales especializadas. Podemos agregar e, con fondos propios, algo se hace ya para avanzar Tarija a Bermejo y que no ha de ser particularmente ficil conseguir créditos para los estudios -quizá para nuevo trazo de ese camino- y la construcción de ese amo, con lo cual se habrá convertido en realidad la al de carreteras de primera categoría del sur.

En la zona norte, al avanzar el pavimentado entre ruro y Cochabamba, podemos dar por realizada la conexión, también por carretera de primera categoría, ntre La Paz y Santa Cruz. A esa vía troncal se unen las ue, desde la capital oriental se dirigen al norte, la de Cochabamba al Chapare y la ya iniciada, de la ciudad de La Paz al norte. Queda como proyecto, la conexión bal con Brasil.

A breve plazo, por tanto podremos contar con una al austral y otra septentrional de carreteras, pero con eligro de que se produzca una situación análoga a la ue durante decenios persiste con la red oriental y dental de ferrocarriles: que no tenen una exión, o, como sucedería en el caso de las carre- as, que habría una conexión deficiente a través de camino de tierra que dificultaría las buenas omunicaciones entre el sur y el norte del país. Cualquier ingeniero y hasta cualquier persona de senti- o común puede solucionar los problemas que han de sultar de tan extraña situación.

Con tales antecedentes, resalta la urgencia de studiar la construcción de una carretera de primera ategoría que ligue a Oruro con Potosí, Sucre o lugar ntermedio, a fin de relacionar la red de carreteras del orte y del sur. Ese estudio tiene que ser iniciado lo mes posible y no se le prolongue por mucho tiempo aquella irregularidad consistente en contar ago con dos sistemas semi-independientes.

No faltarán quienes piensen que la situación no ha e ser particularmente difícil, ya que bastará, previas unas rectificaciones de trazo, aprovechar la pla- aforma del camino actual, siquiera en la inmensa ayoría de su recorrido. Pero se han publicado algunas bservaciones acerca de cuál será la ruta que debe eguir el camino de Oruro al sur al fin de acortar dis- ancias entre esta ciudad y Sucre y Potosí y atravesar os territorios en que se obtenga la mayor carga, el ayor provecho. No parece haber acuerdo unánime a ste respecto. Será preciso llegar a él a fin de que la róxima carretera tenga el mayor rendimiento conómico posible y torne realidad aquella que Jaime endoza llamaba la ruta diagonal.

Acuerdo para preservar la paz

Jefes militares de Perú, Chile y Bolivia se reunirán ntimamente en Lima para considerar aquel que, en un incipio, fue llamado pacto de no agresión y que ahora ya o tiene designación oficial, pero que puede describirse como acuerdo para evitar que esta zona del mundo sea es- enario de alguna guerra.

En un comentario anterior, hicimos notar que no hay screpancias en cuanto a la necesidad de salvaguardar la az: la guerra aparece cada vez más como el peor medio, el ás absurdo, para resolver los problemas entre las aciones. Pero decíamos, hay que comprender que ese bjetivo tan elevado no puede alcanzarse sólo mediante la uscripción de documentos: se necesita mucho más que llos, según enseña la experiencia mundial.

Por eso, la reunión de Lima, si quiere realmente lograr sus propósitos, tiene que comenzar echando las bases reales de una auténtica no beligerancia.

La primera de esas bases es la suspensión de la carrera armamentista que, con variados pretextos, se ha iniciado entre nuestros vecinos. Las armas se compran para usarlas, para disuadir al que amenaza o para amenazar a otros. Por eso, la primera muestra de real pacifismo debe consistir en concluir esa carrera absurda.

La segunda se relaciona con algo tan elemental como esto: las armas no funcionan solas; se necesita que haya detrás un hombre dispuesto a matar a otros hombres y, detrás de las personas aisladas, conflictos y problemas que atañen a las naciones. No habrá paz segura mientras subsistan problemas e injusticias internacionales que amarguen a los pueblos. Por eso, antes que firmar acuerdos -denunciables o irrogellables en cualquier momento- hay que eliminar las causas capaces de llevar a conflictos, que son o pueden ser las consecuencias.

Es a la luz de esta argumentación como hay que entender lo ya declarado por un jefe militar boliviano, quien ha recordado nuestra tradición pacifista: para Bolivia, el problema central es el de nuestra mediterraneidad, ese es el que tenemos que resolver con prioridad.

Secretario de Integración retorna al país el jueves

El Secretario de Integración, Adolfo Gutiérrez, retorna lima al país luego de haber lizado una gira por los países la sub-región andina. tiempo de proporcionar la rmación, la Cancillería de la ública indicó que el Dr. ierrez no está representando país en la reunión de la ociación Latinoamericana de re Comercio, ALALC, que se liza en Montevideo, como bía ocurrido anteriormente. riormente.

Se explicó que el Embajador Bolivia en Uruguay y LALC, Lic. Willy Vargas, reside la delegación boliviana e el grupo de integración gional, asesorado por un upo de expertos de la Secre- aría Técnica de Integración.

El Dr. Gutiérrez informará al Presidente de la República so- re el estado de las negociaciones para la programación industrial petroquímica y automotriz para Bolivia, que se decidirá en la reunión de la Comisión Andina que iniciará sus deliberaciones el próximo lunes 25 del presente mes.

En lo que respecta a la evaluación del proceso de integración y la participación de Bolivia, la Cancillería informó que esta prosigue y el trabajo debe terminar la presente semana. Por otra parte, se informó que la Secretaría Técnica ya envió las conclusiones sobre URUPABOL y la Cuenca del Plata.

Indicaron que la comisión a cargo de Adalberto Violand analiza la participación de Bolivia en el proceso de integración, quien, anteriormente, manifestó que existían subcomisiones que trabajan intensamente para determinar políticas y metas.

PRESENCIA

Construcción del ferrocarril de Santa Cruz al río Mamoré

Por el Ing. WALTER ESPINOZA LORA

De acuerdo al Tratado de conexión ferroviaria y vinculación vial firmado con la República Argentina en febrero de 1942, la construcción de la obra del título se encuentra a cargo de la Comisión Mixta Argentino- Boliviana que es la misma que construyó el ferrocarril Yacuiba-Santa Cruz.

Esta Comisión Mixta está formada por dos jefes argentinos y dos delegados bolivianos y el resto del personal técnico y administrativo lo componen ciudadanos bolivianos y argentinos.

Para la ejecución, esta obra, de unos 320 kilómetros de longitud, la dividió en tres tramos, a saber: Santa Cruz - Santa Rosa, Santa Rosa-Yapacani y Yapacani-Río Mamoré.

Los trabajos de construcción de este ferrocarril se iniciaron con mucha precipitación; sin tener por lo menos los estudios del primer tramo terminados, se inició la construcción de 25 Kms. con planos incompletos.

Los estudios tampoco se ejecutaron de acuerdo a técnicas de ingeniería conocidas. Para esta obra, lo esencial era fijar primero el punto más conveniente del río Mamoré al que debía llegar el ferrocarril, para lo cual era necesario efectuar estudios del tráfico fluvial existente en dicho río y también valorar las extensas zonas que atraviesa el río Mamoré.

Este error ha traído como consecuencia que se tenga que variar el trazado, pues primeramente se tenía como meta el río Ichilo (Puerto Grether); en dirección a este Puerto, se construyó hasta Km. 140 de Santa Cruz y se tuvo que retroceder hasta Km. 125, donde se cambió el rumbo hacia el río Mamoré.

También es criticable en este sentido el punto elegido como terminal de este ferrocarril ya que no es precisamente el río Mamoré, sino el lugar llamado "El Pico", que está situado aguas arriba, donde el río Grande se junta con el Mamorecillo para formar recién el Mamoré.

Después vino el asunto de la prolongación del ferrocarril a Trinidad y tampoco se encaró el problema de una manera correcta, de la mejor conveniencia técnico-económica para el país. Para entonces, se tenía terminado el primer tramo Santa Cruz - Santa Rosa y ya financiado el segundo tramo Santa Rosa-Yapacaní. Lo que correspondía hacer era suspender la construcción en Santa Cruz e iniciar de inmediato estudios para determinar primeramente desde que punto arrancaría el ramal a Trinidad, para poder seguir o no con la construcción.

Si se hubiere procedido de esta manera, al efectuar los estudios del trazado a Trinidad se habría encontrado que no hacía falta construir el ferrocarril al lugar llamado "El Pico", que no tiene ninguna importancia ni política ni económica y, en cambio, Trinidad es una ciudad en pleno desarrollo, capital de Departamento y que cumple además con la finalidad de llegar a la cuenca del Amazonas, ya que se encuentra a unos 15 Km. de Puerto Barador, el más importante del río Mamoré.

La Comisión Mixta encaró este problema de la siguiente manera: continuó con la construcción del ferrocarril y efectuó estudios del ramal a Trinidad, aprovechando en lo más que se pudo dicha línea ferroviaria. Este fue también, un error técnico, porque para aprovechar a su máximo el ferrocarril a "El Pico", el ramal a Trinidad debería ir paralelamente y muy próximo al río Mamoré, es decir, dentro de la zona de influencia de dicho curso de agua, que es navegable y por supuesto otro medio de transporte; además se forzaba el trazado de la línea con pocas probabilidades de variación.

Realmente es inconcebible como se haya encarado la ejecución de estos ferrocarriles, si los ingenieros bolivianos ya sabemos que para la construcción de cualquier obra de ingeniería son necesarios serios estudios técnicos y económicos de factibilidad. En el caso del ferrocarril al Mamoré, se justificaban mayormente pues existían dudas sobre la conveniencia para el país de ejecutar esta obra. Así, en el "Estudio integral del transporte en Bolivia" se recomendaba precisamente el hecho de no haber efectuado estudios de factibilidad y creo también el Banco Mundial observó la construcción de este ferrocarril con motivo de efectuar el préstamo para la rehabilitación de los ferrocarriles del país.

Es oportuno referirse a la forma como están encarando los brasileños la construcción del ferrocarril Cochabamba-Santa Cruz, tramo Aiquile-Florida. Existen dos justificativos importantes para hacer que esta obra se ejecute inmediato; ellos son: a) La interconexión de las dos redes ferroviarias del país, la Oriental y la Occidental y b) Con la construcción de dicho tramo ferroviario se tendría la línea férrea intercontinental Santos-Arica. Sin embargo de que la conveniencia de construir este ferrocarril es indudable, una firma de consultores brasileños asociados con bolivianos va a ejecutar estudios de diseño final y justificativos económicos. La realización de estos estudios de factibilidad, viene a corroborar lo que sostuve en el III Congreso boliviano de ingeniería efectuado en Santa Cruz en Noviembre de 1969 en mi artículo "Caminos y ferrocarriles en Bolivia".

Otra crítica que se puede hacer a la construcción de este ferrocarril es el excesivo personal burocrático que tiene y la demora en su ejecución, pues el plazo que se dio para terminar esta obra fue de 5 años y ya han pasado 7 años y falta la. construcción del tercer tramo.

No solamente se han cometido errores técnicos en esta Comisión Mixta, sino que también se han producido algunas irregularidades, paso a citar una. Según el Reglamento interno de dicha Comisión, el cargo de Jefe técnico debe

(Pasa a la página 9)

CEPAL:

Hacia una red de seguridad financiera en Latinoamérica

Por FERNANDO MARTINEZ

ESPECIAL DE IPS

Santiago de Chile, agosto. (IPS).- Un grupo de expertos de América Latina y de organismos internacionales acaba de discutir en la sede de CEPAL, en Santiago, las bases para crear un mecanismo de financiamiento recíproco, o red de seguridad financiera regional, cuyo objetivo es proveer financiamiento externo adicional de balance de pagos a los países latinoamericanos, mediante la cooperación entre ellos y la colaboración de organismos y naciones extrarregionales.

El sistema perseguirá asegurar ajustes más suaves ante las fluctuaciones de balance de pagos, manteniendo el dinamismo de las economías durante el proceso de ajuste, y para lograrlo, minimizará la necesidad de medidas coyunturales reversibles y facilitará las modificaciones en las políticas y estructuras económicas tendientes a asegurar un balance más equilibrado del comercio exterior de los países de la región. La operación del sistema tendrá en consideración la necesidad de defender, afianzar e impulsar los progresos realizados dentro de la América Latina, en materia de integración económica.

Según CEPAL, la adhesión al sistema entrañará un compromiso en principio de no usar medidas restrictivas del comercio o de los pagos internacionales.

La red de seguridad financiera contribuiría a contrarrestar un problema de vastas proporciones, pues la suma de los saldos negativos en cuenta corriente de los países deficitarios de la región, alcanzó en 1974 a unos 13 mil millones de dólares, y se teme que esa cifra aumentará este año y en 1976. Se calcula que los fondos requeridos serán de alrededor de 3 a 5 mil millones de dólares para cubrir en dos o tres años aquella parte del déficit que no puede ser financiado con las fuentes disponibles.

La financiación recíproca operaría mediante el compromiso de los países latinoamericanos, de poner a disposición del sistema los recursos convenidos en plazos determinados. También se requeriría participación de naciones de fuera de América Latina. El sistema sería utilizado por los países solicitantes solamente después de haber recurrido a sus propias reservas y otras fuentes del mercado financiero internacional.

Además, el mecanismo reforzaría el poder adquisitivo de la región en los mercados desarrollados que, según estudios de CEPAL, es considerable. En efecto, para exportaciones de bienes de capital, bienes de consumo duradero y productos químicos que efectúan los Estados Unidos, constituye un mercado tres veces superior al del Japón y casi tan grande como el de la Comunidad Económica Europea (CEE), mientras que para las ventas europeas de esos mismos rubros, equivale a las tres cuartas partes del mercado norteamericano y más de cuatro veces al mercado japonés.

En cifras, el estimativo indica que las exportaciones conjuntas de esos bienes desde Estados Unidos, la CEE y el Japón, a América Latina, alcanzaron en 1973 un valor de 11.000 millones de dólares. Además, las importaciones totales de Latinoamérica acienden anualmente a la importante cifra de 35.000 millones de dólares.

CEPAL explica que la red de seguridad (sistema) operaría mediante el compromiso de los gobiernos (bancos centrales) de la región, de poner a disposición del sistema, recursos por un monto convenido y por plazos establecidos (créditos). Todas las operaciones se expresarían en derechos especiales de giro (DEG). La contribución de cada país miembro al sistema, se determinará mediante cuotas establecidas sobre la base de un conjunto de variables cuantificables. Un país podría aumentar voluntariamente su contribución, siempre que tal aumento sea aprobado por el órgano de gobierno del sistema.

Las cuotas servirán, además, para distribuir los derechos y obligaciones financieras de los países participantes y para graduar la automaticidad de los préstamos.

El sistema incluiría como posibles usuarios, a los países de América Latina y el Caribe que deseen adherirse. En todo caso, el mecanismo no entraría en operación hasta que la mitad de las naciones de la región, representando al menos los dos tercios del total de cuotas programadas, hubiese formalizado su adhesión.

El Scoutismo boliviano

Por el Prof. ALBERTO LAGUNA MEAVE

A. DESARROLLO.

El movimiento scoutista iniciado en Inglaterra ha seguido casi por todas las naciones europeas y americanas, siendo Bolivia una excepción.

Las primeras brigadas fueron organizadas en Sucre, en el Colegio Junín, bajo la iniciativa del director Sr. Cortés y del profesor Van Swae, siguiendo casi inmediatamente el Instituto Americano de Cochabamba que organizó su brigada en 1912.

Pero solamente en mayo de 1915, la organización del scoutismo recibió un serio impulso bajo los auspicios del Curso Normal de Educación Física cuyo director era el entusiasta profesor belga Henry, de Gents.

Constituyóse la primera mesa directiva del Cuerpo de Exploradores en la siguiente forma: Presidente Honorario, doctor Tedomiro Camacho; Titular profesor Henry de Gents; Vicepresidentes señores José Pelipe Espreto y Jhon Wasbbhour; secretoratio, profesor Hugo Montes; prosecretario, profesor Efraín Uria; tesorero, Francisco Ardiles, Vocales, señores José Campero, José Luján, Feliciano Lijerón y Enrique Alurralde.

Esta directiva que funcionaba en el Rectorado de la Universidad Mayor de San Andrés, delegó tan buena actividad que en poco tiempo llegaron a organizarse en esta ciudad seis secciones y tres brigadas.

Las seis secciones eran: Colegio Nacional Ayacucho, Brigada "Maximiliano Paredes", comandante Hugo Montes, con 200 exploradores; Colegio primario "Capitán Echevarría", Efraín Uria, con 60; Colegio Primario "Eduardo Abaroa", José Campero, con 50; Escuela Modelo, Brigada "Juan José Pérez", Enrique Alurralde, con 40; Escuela Modelo "Capitán Ravelo", Feliciano Lijeron con 30, y Miraflores, Brigada "Ingavi" comandante José Luján.

Las tres Brigadas eran: Brigada Instituto Americano, comandante Jonh Wasbbur; Brigada Instituto Nacional de Comercio, comandante José Ardiles y Brigada Pisagua, comandante Luis Villarroel.

Aparatosamente hicieron su presentación y pasaron airosos y gallardos ante las tribunas oficiales y en medio del alentador aplauso del pueblo.

Pasado algún tiempo aquellos brillantes cuerpos de boy-scouts, desaparecieron, nada más que, por el desdén e indiferencia de los gerentes de la nacionalidad y sólo una, se ha mantenido vigorosa y es la Brigada "Max Paredes".

B.-EN EL INTERIOR

Casi al mismo tiempo que en La Paz, organizáronse en el interior de la república, instituciones semejantes que tuvieron efímera existencia.

La causa no es atribuible ni a los maestros ni a los alumnos. Ella estribó únicamente en la falta de apoyo moral y material de las autoridades, quienes apenas se limitaron a exaltar sus bellos dogmas y los enormes resultados morales y beneficios espirituales que traerían a Bolivia y a la juventud y predicando palabras y palabras de insincero aliento.

En Potosí existían la Brigada "Eduardo Abaroa" del Colegio Jorge Oblitas bajo el comando del profesor Luis Careaga con magnífica organización y disciplina y la "General Sucre" del colegio fiscal de internos.

En Cochabamba, la "Brigada Bolivar" y la "Brigada Caladyud", que hicieron recorridos pedestres por diversas provincias del valle.

En Potosí, la "Brigada Campero" bajo el comando del profesor Juan José Barriga, con sus diferentes secciones de cruzroja, de ingrafistas, agrimensores, etc.

En Sucre, la "Brigada Junín" congregó a sus exploradores, la "Brigada Universitaria" y de la "Escuela Normal", aunque en menor número, pero que tuvieron vida activa en favor de la educación física y moral de los estudiantes

Con motivo del Centenario de la Fundación de la República, se hicieron presentes en La Paz, Brigadas "Eduardo Abaroa" de Oruro, la "Brigada Campero" de Potosí, la Brigada "Gilberto Zilvetti" del Guadalquivir bajo el comando del profesor Luis Boyán y los profesores Inés Colodro, Olga Pacheco, Inés Azurduy, Jacinto Pérez, Humberto Arce y José María Villena y la Brigada "José Carrasco" de la escuela José Ricardo Torres de Cochabamba bajo el comando del profesor Victor G. Ríos y los profesores Ricardo Olmos, Lembert Weise, Carlos Claure, Manuel Aguirre, Humberto Ferrel, y Walter Salinas.

Estos brillantes cuerpos de exploradores dejaron magnífica impresión en la ciudad por su entusiasmo y disciplina y luego hicieron viajes a los Yungas, Tihuanaco y el Lago Titicaca.

C.- BRIGADA "MAX PAREDES"

Como decíamos anteriormente, la Brigada que se ha mantenido vigorosa y cohesionada a través de los años, fue la brigada "Maximiliano Paredes" del Colegio Nacional Ayacucho.

Organizada en 1915 por el recordado profesor diplomado en educación física don Hugo Montes, alcanzó a congregar alrededor de 200 exploradores con sus secciones de sanitarios, telegrafistas, agrimensores, y realizó importantes como arriesgadas excursiones pedestres a Sorata, Yungas, Miguilla, Sucre, Tarija, y finalmente a la ciudad de los Virreyes, Lima en 1917. siendo recibidos por el Presidente peruano José Pardo y el Ministro boliviano doctor Zalles.

Reorganizado en 1923 por el profesor Pablo Cano G. recorrieron las poblaciones de Sorata y Copacabana y luego las ciudades de Oruro, Cochabamba, Potosí, Sucre y Tarija.

Desde 1927 a 1937, fue comandado por los profesores Raúl Bravo P. y Alberto Laguna Meave, que se habían iniciado en 1915 como boy-scouts.

Despues de obtener su personería jurídica con la aprobación de sus Estatutos y Reglamentos, organizaron sus planes para aprovechar las vacaciones de invierno y de verano, juntamente con sus programas de trabajo en las poblaciones a visitar, desde el punto de vista deportivo, literario y cultural.

Es así que emprendieron sus recorridos pedestres por las provincias de Murillo Ingavi, Pacajes, Los Andes, Sicasica, Larecaja, Omasuyos, Camacho, Muñecas, Loayza, Inquisivi, Nor y Sur Yungas cumpliendo sus ideales de confraternidad nacional.

Seguidamente visitaron las ciudades de Oruro, Cochabamba, Potosí, Tupiza, Sucre y Tarija realizando importantes labores deportivas, literarias, teatrales y sociales.

Guardan en sus archivos valiosa documentación fotográfica y periodística, así como estudios de carácter histórico, geográfico, folklórico y estadístico.

A fines de 1936 hace 39 años, todas sus patrullas se dispersaron por distintas zonas geográficas y las más bravas, a saber: la Patrulla "Cóndores" o "Hugo Palacios" y la Patrulla "Pumas" o "Juan Monje" comandadas respectivamente por los Brigadieres Waldo Jáuregui Canévaro y José Miguel de Velasco, hicieron el más arriesgado recorrido pedestre desde La Paz a Trinidad y Santa Cruz cubriéndolo con el más brillante éxito.

Estadísticas del Grupo Andino

Superficie territorial del Grupo Andino comparada con otros países americanos y europeos.

La paz del mundo y los derechos humanos

Mensaje en ocasión de la Conferencia de Helsinki

La palabra de Paulo VI

A mons. Agostino Casaroli, Secretario del Consejo para los Asuntos Públicos de la Iglesia.

En junio de 1973 quisimos dar nuestro aliento a una iniciativa que, al presentarse destinada a promover el bien tan deseado e inestimable de la paz, era de gran importancia no sólo para los pueblos de Europa, sino para toda la familia de las naciones. Con este espíritu, acogimos la invitación dirigida a la Santa Sede para tomar parte directa, dentro de las formas que le son propias, en la proyectada Conferencia sobre la seguridad y la cooperación en Europa, cuya primera fase se celebró en Helsinki en julio de aquel mismo año.

Después de las laboriosas negociaciones de Ginebra, que han durado casi dos años, se va a proceder ahora a la tercera fase con la formulación del documento final a nivel de altos representantes de los Estados: tendrá lugar en Helsinki del 30 de julio al 1 del próximo agosto. Hemos decidido, monseñor, encomendarle a que tome parte en ella, en calidad de nuestro Delegado Especial.

Al mismo tiempo, le rogamos que tenga la bondad de llevar nuestro saludo y de manifestar nuestros mejores deseos a las altísimas personalidades de los países representados en la Conferencia y a los demás distinguidos miembros de las respectivas delegaciones; confirmándoles la importancia que atribuimos al trabajo ya realizado, así como las oraciones y los buenos deseos con los que acompañamos la expectativa que la misma ha suscitado de forma bien comprensible.

Esta Conferencia se celebra, puede decirse, en un recodo de la historia milenaria del continente europeo, historia que ofrece un carácter ciertamente singular, tanto por la maravillosa abundancia de las riquezas del espíritu humano, como por la densidad de acontecimientos significativos.

UNA HISTORIA MILENARIA MARCADA POR EL MENSAJE CRISTIANO

En la cumbre de esta historia, larga y con frecuencia atormentada, debido a la variedad de las aportaciones que cada pueblo de este continente con su genio propio, le ha ofrecido, Europa posee un patrimonio ideal, que representa una herencia común: este patrimonio se basa esencialmente en el mensaje cristiano, anunciado a todas sus poblaciones que lo han acogido y se lo han apropiado; un patrimonio que está formado por los valores sacros de la fe en Dios y del carácter inviolable de las conciencias, y además, por los valores de la igualdad y de la fraternidad humanas, de la dignidad del pensamiento consagrado a la búsqueda de la verdad, de la justicia individual y social, y del derecho concebido como criterio de comportamiento en las relaciones entre los ciudadanos, las instituciones y los Estados.

Hacia este patrimonio, único e indestructible, nos es grato dirigir nuestro pensamiento, viendo en él un manantial de paz, en el momento en que los ilustres representantes de los Estados de Europa, de los Estados Unidos de America y del Canadá van a reunirse, codo a codo, en este querido país que es Finlandia, Adoctrinados por la trágica experiencia de dos espantosas guerras que, surgidas en Europa en el espacio de treinta años, consumieron como en una inmensa pira tantos millones de víctimas, devastando regiones extensas y florecientes y arrastrando a la lucha fratricida a muchos otros pueblos no europeos, estos representantes quieren establecer una concordia, que descanse sobre los principios claros y firmes del derecho internacional y coloque a Europa, y al mundo al abrigo de la amenaza de nuevas experiencias de destrucción y de muerte, infinitamente más horrorosas. Al mismo tiempo, desean trazar las líneas de un inicio de cooperación en los diversos campos de la actividad humana, de forma limitada, pero concreta; y esperan que esta forma de cooperación al mismo tiempo que consolidará la paz, contribuya a multiplicar con mayor intensidad los intercambios de bienes que constituyen la fuerza espiritual de Europa.

LOS DERECHOS LEGITIMOS DEL HOMBRE Y SUS LIBERTADES FUNDAMENTALES

El Papado, a pesar de estar investido de una misión religiosa abierta a todo el mundo, tiene con todo su sede en Europa; por esta misma razón está muchísimo más estrechamente vinculado con la historia del continente, y así no puede dejar de sentir particularmente que esta iniciativa, llevada adelante con fidelidad a los compromisos que se van a firmar, puede producir frutos prometedores y tangibles. El reconocimiento de la interdependencia de la seguridad entre los Estados, confiada a los compromisos solemnes de renunciar al empleo e incluso a la amenaza de la fuerza, de buscar un arreglo pacífico de las diferencias, de cumplir con buena fe las obligaciones internacionales; la resolución de fomentar el desarrollo de relaciones mutuas correctas, basadas en el respeto a la soberanía legítima y a los derechos que deben reconocérsele a cada país y a su realidad humana, política, cultural y social, y al mismo tiempo en el respeto a la libre voluntad de su pueblo a determinar sus propias instituciones; el interés común por el fomento de la cooperación en los campos económico, científico, técnico, social, cultural y humanitario, todo ello sería ya de por sí mismo suficiente para dar el sentido del comprimo grave, delicado y difícil, en el que quiere inspirarse la política de los Estados participantes.

Hablamos de los Estados porque ellos constituyen la forma jurídica de los sujetos de relaciones internacionales, pero preferiríamos referirnos con mayor precisión a los pueblos, que forman la realidad viva de los Estados, su razón de ser y el motivo de su acción. Estos pueblos, de lenguas y tradiciones diversas, que constituyen Europa, en lugar de dividirla, contemplan con atisbos atentos las expresiones solemnes que van a suscribirse. Hay cientos de millones de hombres y mujeres, jóvenes y viejos, que aspiran a vivir en unas relaciones cada vez más serenas, más libres, más humanas, lo que equivale a decir que pueden gozar de la paz en la justicia; porque ellos desean, sin duda alguna, sentirse tranquilizados por la garantía de la seguridad de cada Estado, pero en la misma medida han de sentirse alentados por la reafirmación del respeto a los derechos legítimos del hombre y a sus libertades fundamentales. Entre estos derechos, la Santa Sede se alegra de ver subrayado de manera particular el de la libertad religiosa, al mismo tiempo que contempla con no menor interés las posibilidades de protección y de crecimiento humano que tales libertades significan para los individuos, para las comunidades, para los emigrantes, para los grupos étnicos, para las minorías nacionales y para el pueblo de cualquier región.

Estas son ciertamente justificado el hecho de haber tomado particularmente en consideración la posibilidad de facilitar los movimientos y los contactos entre las personas y las instituciones de organismos. Quisiéramos personas, que de esta forma se desplazarán con mayor libertad de un país a otro de Europa a fin de establecer contactos entre ellas, sean siempre portadores de un mensaje vivo y persuasivo de amistad y de paz, símbolo y prenda de la paz y de la amistad entre sus países.

¡La paz en Europa y la paz entre Europa y el mundo entero! Teniendo en cuenta sus responsabilidades históricas y las que pesan actualmente sobre ella en el contexto internacional los países de Europa y, con ellos, los Estados Unidos de América y el Canadá, se declaran conscientes del estrecho vínculo que existe entre la paz y la seguridad en Europa y las del mundo entero, con una consideración especial para los países ribereños del Mediterráneo, de esta forma reafirman su compromiso de contribuir a resolver, con un espíritu de auténtica solidaridad, los graves problemas de interdependencia y de cooperación que acechan la vida de la comunidad internacional.

Estas son nuestras esperanzas, estos son los deseos que formulamos, en nombre de Dios y en virtud de la solicitud que llevamos en nuestro corazón por la paz y la reconciliación entre todos los pueblos.

PAULUS PP. VI

NOTICIA DE PERFIL

Una fábrica necesaria

Una moderna fábrica de relojes despertadores, filial de la firma "Orient" de Tokio, se instalará próximamente en Bolivia, según anunciaron ejecutivos de esa industria, en una conferencia de prensa.

La necesidad de relojes despertadores en el país es un hecho incontrovertible y tengo la impresión de que esta industria será una de las más educativas en el proceso de desarrollo económico que vive el país. Y esta es una afirmación más que deducido y dedujo de conocer el texto de la carta que el Ministerio de Coordinación y Planeamiento dirigió a la mencionada fábrica y que dice así:

"Señores Orient:

Esperamos que al recibir esta carta se encuentren ustedes bien de salud en compañía de sus cuerdas, resortes, ejes, minutetos, horarios y segunderos.

Nosotros, felizmente bien, viviendo en el mejor de los mundos y ajenos completamente a los problemas de la puntualidad que son torturantes en otros paises del globo. Sin embargo, al enterarnos de que van a instalar una fábrica de relojes despertadores en el país, queremos ser los primeros en dirigirnos a ustedes para formular nuestro pedido, antes que alguien nos gane.

Este Ministerio desea la adquisición de cien mil relojes despertadores con destino a la Administración Pública y para que nuestros funcionarios puedan usarlos en horas de trabajo, que es cuando más les ataca el sueño, especialmente en la primeras horas de la mañana y en las primeras de la tarde.

Al formular este pedido queremos rogarles que el timbre de los relojes no sea muy estridente porque podría causar más de un infarto a nuestros correctos empleados que (tal vez debido a su deficiente alimentación o al trabajo nocturno que muchos de ellos realizan en sitios que no es del caso mencionar) suelen dormitar en horas de trabajo. Deseamos, pues, una alarma suave que despierte pero que no irrite o estremezca, o mucho menos sacuda.

Quisiéramos también que estos relojes vengan munidos de un dispositivo especial por el cual la alarma suene cada hora sin necesidad de nuevos ajustes, o sea que su procedimiento de campanilla sea un automático con el fin de que los estudios que se encuentran en los Ministerios demoren meses en vez de años y que los expedientes que se tramitan demoren años en vez de lustros.

No se extrañen ustedes por esta decisión tan dramática y que a lo mejor causa varias muertes en las filas de los empleados de algunas reparticiones públicas, pero es que queremos imprimir mayor celeridad en el proceso que vive el país y que lamentablemente hasta la fecha, sigue siendo lento, lento lentísimo.

Como se trata de una adquisición al por mayor, esperamos que nos haga ustedes una rebajita ya que se trata también de una contribución a la educación funcionaria de nuestras oficinas estatales. Atentamente, Gral. Juan Lechín Suárez, Ministro de Coordinación y Planeamiento".

Por la copia:

PAULOVICH

LICITACIONES * REMATES * CITACIONES * CONVOCATORIAS * LLAMAMIENTOS A PROPUESTAS * EDICTOS * COMUNICADOS

Presidente justificó presencia de efectivos armados en Uncía

ORURO, 19 (PRESENCIA).- El Presidente de la República y Capitán General de las Fuerzas Armadas de la Nación, justificó la presencia de efectivos del Ejército en Uncía, afirmando que representaban progreso para las comunidades, especialmente campesinas, progreso y paz y tranquilidad para la ciudadanía que busca sacar al país de su estancamiento económico y cultural.

La afirmación fue hecha ayer por la mañana, en esa población, capital de la Provincia Bustillos del Departamento de Potosí, donde viajó para solemnizar los festejos de aniversario del regimiento andino "Illimani" 21 de Infantería, acantonado en ese lugar, desde hace aproximadamente ocho meses.

El Presidente llegó a Uncía acompañado por el Ministro de Defensa, general René Bernal Escalante, del gerente general de Combol, general Jesús Via Soliz y de otros personajes. De Oruro, viajaron el Comandante de la Segunda División de Ejército, a cuya jurisdicción pertenece Uncía, general Gastón Gámbule Dulón; el Prefecto del Departamento, general Angel Quintanilla Velasco; y el Alcalde Municipal, Enrique Miralles.

La bienvenida a los visitantes fue dada por el Comandante del Regimiento "Illimani", coronel Raúl Ramallo, quien exteriorizó la satisfacción de los jefes, oficiales, clases y tropas de esa unidad por la presencia del general Banzer, como de los demás invitados.

Durante la estada del Presidente de la República, se desarrollaron diversos actos cívicos, así como se procedió a la entrega de obras de mejoramiento y construcción que se hicieron, en el local que ocupa el regimiento.

ESTIMULO

El Primer Mandatario de la Nación, en el discurso que pronunció ante los jefes, oficiales, clases y tropa del "Illimani", trabajadores mineros y campesinos que se encontraron en el lugar, afirmó que su presencia en Uncía se debía a su deseo de estimular la conducta del Regimiento "Illimani", de la que dijo estar orgulloso, como Capitán General de las Fuerzas.

Manifestó que la presencia de esa unidad militar, significa progreso para las comunidades circundantes, "por que esabemos de su estrecho abrazo con los campesinos". Reiteró que la estada del "Illimani" en Uncía, obedece a su deseo de contactarse con el pueblo, además de garantizar la tranquilidad y paz de los ciudadanos que realmente quieren trabajar en un clima de orden y tranquilidad, "que es lo único que nos va a sacar del estancamiento económico y cultural".

El general Banzer, aludiendo a los dirigentes que impugnan la presencia de efectivos militares en esa zona, dijo que es necesario que sepan, a quienes incomoda esa presencia, que las Fuerzas Armadas, como institución tutelar de la Patria, estarán allí donde las necesidades del orden, paz y trabajo lo requieran.

MISION

Agregó que las armas del Ejército no están apuntadas a nadie, mucho menos hacia el pueblo, "por que nuestra misión es mantener la soberanía nacional en nuestras fronteras y también mantener la paz interna".

Señaló luego: "Quiero decirles que los soldados de la Patria tienen más derecho de pisar el suelo boliviano, que aquellos que buscan el caos y la anarquía; preferible será que se vayan ellos". Más adelante dijo que sólo empuñando las herramientas de trabajo y no con poses demagógicas, se levantará el país.

Añadió que su gobierno está empeñado en la desaparición del analfabetismo y en integrar a los campesinos a la vida nacional. A eso, explicó se debe la presencia de las Fuerzas Armadas en el gobierno.

TRABAJO

Dirigiéndose a los campesinos y mineros, el general Banzer se refirió a la mística de trabajo que impera en las autoridades de gobierno, comenzando de su persona y terminando en la última autoridad, sin sopesar sacrificios.

De modo vehemente, aseveró: "Estamos todos designados para trabajar en todas partes, por que eso es lo que requiere el pueblo boliviano.", indicó que las autoridades "no están designadas para sentarse detrás del escritorio y recibir un sueldo".

El Presidente de la República recibió varias muestras de adhesión y presentes típicos de parte de los campesinos, así como un homenaje especial de parte de los ex - combatientes de Chayanta. que desfilaron frente a su palco, montados en caballos y mulos. Trabajadores de la fundición de Catavi le obsequiaron un artístico cenicero fundido en bronce. Direcciones de escuelas vecinas le entregaron pergaminos.

UNIROYAL

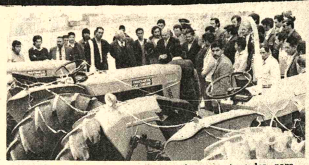

TRACTORES.- Tres tractores fueron entregados para tareas agrícolas en las provincias Yamparáez, Zudañez y Padilla del Departamento de Chuquisaca. El Prefecto Gaya Rojas se dirige a los campesinos beneficiarios.

Dejó de existir en Oruro Monseñor Ricardo Beni Moro

ORURO, 19 (PRESENCIA).- Víctima de una enfermedad, falleció en el Hospital General de esta ciudad el que fuera en vida benefactor de las clases humildes, eminente educador y cristiano altruista, Monseñor Ricardo Beni Moro, quien, durante muchos años, desde su llegada a Bolivia, estuvo al servicio de los desposeídos.

La muerte le sobrevino la noche del domingo, cuando era internado en el indicado nosocomio. La gravedad de su dolencia no permitió que se le prestara ningún auxilio eficiente. Días antes. Monseñor Beni Moro estuvo ya internado en el Hospital. Fue traído de Challapata, donde en los últimos años ejercía su noble apostolado.

Su cariño hacia esa tierra, hizo que, con permiso de los médicos que le atendían, viajara a Challapata, de donde fue nuevamente traído el domingo en vista de la declinación de su salud, sin poder, sin embargo, recuperarse de su dolencia, expirando a los pocos minutos de su ingreso.

Su deceso ha causado enorme impresión en todos los círculos en los que se desempeñaba que ahora lamentan el fallecimiento de un hombre que dedicó toda su existencia a hacer el bien. Sus restos mortales fueron trasladados ayer a Challapata, para recibir el adios postrero del pueblo al que dedicó sus mejores esfuerzos y supo de su gran calidad de hombre y cristiano católico. Recibió honores en la Alcaldía Municipal, así como en la escuela que fundo y lleva su nombre. En la Iglesia, se ofició una solemne misa. En ese templo son velados sus restos.

Mons. Ricardo Beni Moro

Universitarios potosinos protestan por demora en reanudación de clases

POTOSI, 19 (PRESENCIA).- Los estudiantes universitarios de la Universidad "Tomas Frias" hicieron conocer un manifiesto a la opinión pública, protestando por la postergación del cuatrimestre de estudios.

Dicho comunicado universitario, en nueve puntos, hace un análisis de la Universidad Boliviana y, en partes sobresalientes expresa:

- Tenemos seguridad de que a la fecha no existe razón ni condiciones materiales para pretender realizar "reestructuración universitaria" en el tiempo mínimo de dos meses, en vista de que la deficiente organización académica, administrativa y la falta de una infraestructura solvente, son problemas que nacieron conjuntamente la fracasada Ley de Universidades.

- Es innegable que este nuevo "receso universitario" es un atentado a la cultura del pueblo boliviano. Una Universidad cerrada solo beneficiará a los intereses del imperialismo, porque de esta manera se corta toda posibilidad de crítica y cuestionamiento, dejando al pueblo sin los medios necesarios para el fortalecimiento de la intelectualidad revolucionaria.

- Denunciamos la insensibilidad de quienes como autoridades han tomado esta medida, al no haber analizado el perjuicio que ocasionan a miles de estudiantes bolivianos que cada vez más lejana ven la posibilidad de adquirir una profesión que vaya en servicio directo de la comunidad.

- A través del "receso universitario", consideramos que se pretende acallar uno de los escasos medios de protesta que tiene el pueblo, para poder posibilitar así en el futuro, la dictación de medidas antipopulares que aniquilen a la mayorías nacionales.

- Mediante el presente documento, pedimos el pronunciamiento de todas las fuerzas vivas del Departamento, padres de familia, trabajadores maestros, profesionales, estudiantes de secundaria y toda la ciudadanía inconsciente de la función cultural de la Universidad, al mismo tiempo, pedimos el apoyo a cualquier medida que se pudiera tomar dentro de las direcciones universitarias.

El anterior documento fue entregado a las emisoras locales y distribuido por los universitarios en lugares céntricos de Potosí.

Nuevos tractores para campesinos

SUCRE, 19 (PRESENCIA).- Tres tractores fueron entregados para los trabajos agrícolas en las provincias de Yamparáez, Zudáñez y Padilla del Departamento de Chuquisaca.

Durante el acto habló el coordinador campesino Pascual Gamón agradeciendo al Presidente Hugo Banzer y al Ministro de Asuntos Campesinos Natusch Busch "que demostraban su interés por el desarrollo agrícola y el mejoramiento de la economía del hombre del campo".

Por su parte el Prefecto Pedro C. Gaya recomendó el mantenimiento y manejo cuidadoso que debe recibir la maquinaria nueva. "Estos tractores ahorran cientos de brazos y multiplican positivamente el esfuerzo de Uds., para lograr mejor producción", dijo a los campesinos presentes en el acto.

AVISO DE REMA

El Dr. Fredy Alan... Robson, Juez Segundo ... do en lo Civil de la Capit...

HACE SABER, que pa... de fojas 47 de fecha 20 de ju... 1975, se ha señalado ... verificativo del remate ... mueble s/n, situado en ... hacienda "PARCO Pa... ubicado en el ... Achocalla, Provincia Mu... Departamento de La Pa... propiedad del ej... JORGE PASTOR P... para el día 26 de Agosto ... en curso a horas 16, p.m. ... tro de la tarde), sobre la ... $b. 100.000.- (Cien mil pes... vianos) por tenerse así es... dentro del Juicio Ej... seguido por Obrist y Cía. ... Jorge Pastor Patiño Lag... bre cobro de pesos bo...

Los interesados en ... remate, pueden ocurrir a ... hora indicado en la Tribu... remates del Palacio de ... ticia, depositando en Secr... el 5% sobre la base fijada. ...

(El remate comprende u... (Cuarenta hectáreas) de te... ubicadas en la Cabecera ... branca de "SENKATA" so... camino asfaltado de La P... Oruro que son los dere... acciones que tiene en l... hacienda "Parco pata" ... Patiño)

La Paz, Agosto de 1975. ... P.O. del Sr. J. 2º. de P. ... Mario Ricardo Eguivar ... Secretario del Juzgado ... Partido en lo Civil ... La Paz - Bolivia

Aviso de Remate

El Dr. Humberto Calderón M., Juez Séptimo de Partido en lo Civil de la Capital, etc.

Hace saber, al público en general, que dentro del juicio coactivo seguido por el BANCO DEL ESTADO, contra LANIFICIO BOLIVIANO DOMINGO SOLIGNO S.A., sobre cobro de pesos, mediante providencia respectiva ha señalado el día 20 de Agosto de 1975, a horas 16.- para el verificativo del remate de todos los bienes inmuebles, sus construcciones, terrenos y mejoras, incluido la Fábrica que se halla situado en la calle Constitución Nº 474; y que han sido comprometidas en primeras y señalada hipoteca. La garantía prendaria constituida por toda la maquinaria existente de acuerdo al inventario que se inserta en la escritura de obligaciones y por último el warrant consistente en la materia prima, productos en proceso y acabados, y la materia prima en tránsito, todo sobre la base de CUARENTA MILLONES CIENTO CINCUENTA Y DOS MIL DOSCIENTOS VEINTISIETE 31/100 PESOS BOLIVIANOS ($b. 40.152.227.31).

Los interesados en dicho remate pueden ocurrir el día y hora citados en la Tribuna del Palacio de Justicia, depositando en Secretaría el 5% sobre la base fijada.

Nota: Para mayores informaciones la Sección Legal del Banco del Estado, Comercio esq. Colón.

P.O. del Sr. J. 7mo. de P. en lo C.

La Paz, 30 de Julio de 1975

Isabel Daleng Cultrera
Secretaria del Juzgado 7º. de Partido en lo Civil

Ministerio de Relaciones Exteriores y Culto

Dirección General de Límites

CONVOCATORIA A PROPUESTAS Nº. 2 / 75

Provisión de movilidades

SEGUNDO - LLAMAMIENTO

Por orden del señor Ministro de Relaciones Exteriores y Culto, se convoca a las firmas importadoras de vehículos automotores, legalmente establecidas en La Paz, a presentar propuestas para la inmediata provisión de los siguientes vehículos destinados al uso oficial de las Comisiones Bolivianas Demarcadoras de Límites:

ITEM 1 Un camión con carrocería, modelo 1975 motor a gasolina de 6 cilindros; capacidad 3 toneladas; potencia mínima 155 HP; llantas aro 750 x 20.

ITEM 2 Dos vehículos tipo camionetas pick-up de doble tracción 4 x 4; equipadas con guinche, motor a gasolina de 6 cilindros; potencia mínima 155 HP; capacidad 2.000 Kgs. llantas 7.00 x 16; modelo 1975.

Las propuestas deberán ser presentadas en sobre cerrado para ser consideradas en Junta de Almonedas, hasta el día 1º. de septiembre de 1975 en la Dirección General de Límites de la Cancillería de la República. Debiendo acompañarse toda la documentación exigida por Ley.

La Paz, 14 de agosto de 1975.

Ministerio de Relaciones Exteriores y Culto

Dirección General de Límites

CONVOCATORIA A PROPUESTAS

Nº 2/75

SEGUNDO - LLAMAMIENTO

Por orden del señor Ministro de Relaciones Exteriores y Culto, se convoca a las firmas importadoras legalmente establecidas en el país, a presentar a propuestas para la provisión de instrumentos de medición destinados al uso de las Comisiones Bolivianas Demarcadoras de Límites de acuerdo a las especificaciones siguientes:

Un Teodolito repetidor Tipo T-2 equipado para astronomía

Lecturas al segundo sexagesimal para triangulación, medición de distancias, poligonación, medidas de control y observaciones astronómicas, equipado con juego de acodados, prismas, trípode con su respectiva funda y caja de transporte.

Un Distanciómetro electrónico.

Para ser montado sobre teodolito, precisión de lectura directa de la distancia con exactitud centimétrica, con un alcance mínimo de 2.000 m. con todo su equipo accesorios.

Dos miras horizontales de INVAR.

Con sus respectivos trípodes, cajas de baterías, equipo de iluminación y accesorios, con fundas.

Las propuestas deberán ser presentadas en sobre cerrado para ser consideradas en Junta de Almonedas, hasta el día 1º de Septiembre de 1975 a horas 17.00 p.m., en la Dirección General de Límites de la Cancillería de la República, debiendo acompañarse toda la documentación exigida por Ley.

La Paz, 14 de agosto de 1975.

Corporación Boliviana de Fomento

LICITACION PUBLICA Nº. 10/75

La Corporación Boliviana de Fomento, invita a las firmas y/o empresas legalmente establecidas en el país, a presentar propuestas para compra - venta de alcohol potable y desnaturalizado del Ingenio Azucarero del Bermejo correspondiente a la producción de 1975.

El Pliego de Especificaciones y Condiciones Generales puede ser retirado a partir de la fecha en la Sección Caja de CBF, Edificio "La Urbana" Avda. Camacho Nº. 1485, segundo piso.

Las propuestas deberán ser presentadas con todos los requisitos y formalidades de ley hasta el día 15 de septiembre a horas 18.oo en la Asesoría Legal de la Entidad.

La Paz, agosto de 1975.

RELACIONES PUBLICAS

Remate de vehículos

Día: Miércoles, 27 de agosto de 1975.
Hrs. 14:30.

LOTE	TIPO Y MARCA	PLACA	MODELO	BASE DE REMATE
1	Jeep Willys	8-0148	1967	$b. 36.000.--
2	Jeep Willys	8-0730	1969	" 38.000.--
3	Jeep Willys	8-0737	1969	" 38.000.--
4	Jeep Willys	8-739	1969	" 38.000.--

El remate se efectuará en la Academia Indianápolis, Avenida Mariscal Santa Cruz Nº. 999, donde pueden examinarse los vehículos.

Para poder intervenir en la subasta, los interesados depositarán previamente como garantía y en efectivo el 10% de la base respectiva. Deberán pagar el saldo total del precio de adjudicación al contado y perentoriamente dentro del tercer día, perderán su empoce en favor del Banco, en caso de omisión o simple demora.

Este remate está amparado por Resolución del Comité Ejecutivo del Banco Agrícola de Bolivia, de 15 de julio de 1975 y autorización de la Contraloría General de la República de 30 de julio de 1975.

La Paz, agosto de 1975.

Alberto Aguilar Morales
GERENTE FINANCIERO Y ADMINISTRATIVO

Carlos Taborga Arandia
GERENTE GENERAL

JEFE DEPTO. BIENES NACIONALES
Contraloría General

Vo. Bo. SUB CONTRALOR GENERAL

Presidencia de la República

Ministerio de Transportes, Comunicaciones y Aeronáutica Civil

Licitacion Nº. 18-75

SEGUNDO LLAMAMIENTO

Construcción de la Carretera La Asunta - San José

Por orden del señor Ministro de Transportes, Comunicaciones y Aeronáutica Civil, se convoca a las empresas o compañías constructoras legalmente establecidas en el país, a la presentación de propuestas para la construcción de la Carretera La Asunta - San José, ubicada en Sud Yungas del Departamento de La Paz.

Los trabajos materia de la presente licitación, serán ejecutados bajo auspicios financieros del Tesoro de la Nación.

La adjudicación de la obra se hará a la empresa o compañía constructora que ofrezca las condiciones más favorables al estado.

Los planos o documentos de contrato pueden ser retirados previo pago de: un mil quinientos 00/100 pesos bolivianos ($b. 1.500.00), de las oficinas del Servicio Nacional de Caminos, Avenida 20 de Octubre Nº. 1824 (Departamento de Construcciones).

Las propuestas deberán ser presentadas a la Asesoría Legal del Servicio Nacional de Caminos, hasta horas 17:30 del día 8 de septiembre de 1975.

División de Relaciones Públicas

La Paz, Agosto 19 de 1975.

Presidencia de la República

Ministerio de Transportes, Comunicaciones y Aeronáutica Civil

Servicio Nacional de Caminos

CONVOCATORIA A PROPUESTAS Nº. 16/75

SEGUNDO LLAMAMIENTO

Construcción de los puentes "San Pablo" sobre el río San Pablo y "Samusabete" sobre el río Samusabete

Por orden del Señor Ministro de Transportes, Comunicaciones y Aeronáutica Civil y de acuerdo al Decreto Ley de Licitaciones y Contratos de Obras para el Sector Nº. 10120 de fecha 2 de febrero de 1972 en Licitación Pública se convoca a las Empresas Constructoras de Primera y Segunda Categoría inscritas legalmente en el Registro Nacional de Firmas Constructoras de Obras Públicas y en la Cámara Boliviana de la Construcción a la presentación de propuestas para la construcción de los siguientes puentes pretensados en el DISTRITO Cochabamba.

1.- Puente "SAN PABLO" de 24 mts. de luz sobre el río San Pablo en el Km. 227+095,41 del camino Villa Tunaria - Río Isiboro.
2.- Puente "SAMUSABETE" compuesto de tres tramos de 36,90 - 37,20 - 36,90 mts. con una longitud total de 111,00 mts. sobre el río Samusabete en el Km. 230+150,91 del camino Villa Tunari - Río Isiboro.

A partir del día 19 DE AGOSTO DE 1975, los interesados pueden retirar los planos del proyecto y los Pliegos de Especificaciones del DEPARTAMENTO DE PUENTES Y ESTRUCTURAS del SERVICIO NACIONAL DE CAMINOS, situado en la Av. 20 de Octubre Nº. 1829 4to. piso, previo pago en la Sección Caja de $b. 1.500. En la misma oficina se proporcionará mayores informaciones.

Las propuestas deben ser presentadas en sobre cerrado, lacrado y firmado llenando todas las formalidades de Ley, incluyendo Solvencia Fiscal y acompañando Boleta de Garantía de Seriedad de la Propuesta hasta horas 17:00 del día LUNES 8 de SEPTIEMBRE en la Asesoría Legal del SERVICIO NACIONAL DE CAMINOS (Av. 20 de Octubre Nº. 1829, 3er. piso.).

La apertura de propuestas se llevará a cabo el día MIERCOLES 10 de SEPTIEMBRE del presente año.

La Paz, Agosto 18 de 1975.

DIVISION DE RELACIONES PUBLICAS.

n Chile

Paralización de industria del carbón originó problema social

SANTIAGO DE CHILE, 19 (AP)- Cerca de medio millón de toneladas de carbón sin vender han creado un difícil problema social y laboral en Chile.

Catorce dirigentes sindicales de esa industria llegaron ayer a Santiago para entrevistarse con las autoridades y buscar una solución al problema que afecta a 16.000 trabajadores y sus familias.

La industria del carbón fue expropiada a fines de 1970 por el gobierno de Salvador Allende, arrocado tres años más tarde por las Fuerzas Armadas.

El gobierno ha decretado acaciones forzosas para todos esos trabajadores desde ayer, hasta fin de mes, con el fin de evitar que se sigan acumulando toneladas de carbón en los patios de los yacimientos "por falta de espacio físico para contenerlas y el creciente peligro de incendios".

Las autoridades negaron, sin embargo, que se proyecte despedir a parte del personal de esa industria. Este temor había sido revelado por los trabajadores en medio de una creciente tasa de desocupación en Chile que en el último año se elevó del seis por ciento - prome- dio normal en el país - hasta un 14.8 por ciento a fines de junio

Otras empresas estatales, como ENDESA de electricidad y ferrocarriles, anunciaron que despedirán a cerca de ocho mil trabajadores hasta fin de año.

Los principales yacimientos chilenos de carbón están en Concepción, provincia industrial y agrícola a 500 kilómetros al sur de Santiago.

A pesar de sus crecientes precios, el petróleo y la energía eléctrica relegaron a un plano secundario en la economía chilena a la zona carbonífera, donde sus trabajadores son considerados los de más bajos ingresos en relación a otras industrias mineras.

Con una producción de unas 150.000 toneladas mensuales, el carbón chileno empezó a acumularse en los patios de los yacimientos hasta alcanzar 450.000 toneladas al comenzar ayer el período forzoso de vacaciones.

Los esfuerzos del gobierno de Allende y de la junta militar que le sucedió en 1973 no lograron consolidar un poder comprador interno ni internacional para el carbón chileno.

El Ministro de Minería, Enrique Valenzuela, declaró después de una entrevista con los 14 dirigentes sindicales que vinieron a Santiago, que el gobierno tratará de vender el carbón acumuladó a la Argentina y Brasil.

Dijo que las negociaciones en ese sentido se harían a través de la cancillería chilena.

Sedes del PC portugués fueron incendiadas ayer

PONTA DELGADA, AZORES, 19 (AFP).- Unas tres mil personas atacaron e incendiaron anoche aquí las sedes del Partido Comunista (PC) del Movimiento Democrático Portugués (MDP) y del Movimiento de la Izquierda Socialista (MES)

Durante el ataque a los locales del PC tres manifestantes fueron heridos por los militantes que lanzaron contra ellos cocteles molotov y piedras.

Las fuerzas militares lanzaron con dificultad a los dirigentes comunistas y a los militantes que fueron zarandeados por la muchedumbre, cuando el vehículo militar que los transportaba se alejaba.

La sede del PC fue completamente pasto de las llamas y el automóvil del líder comunista local fue echado al mar.

Según un vocero del general Altino Magalhaes, comandante de las Fuerzas Armadas en el archipiélago, los dirigentes del Partido Comunista deben ser trasladados a Lisboa y todas las sedes de dicho partido en la isla de Sao Miguel quedarán clausuradas.

ATAQUE.- Portugal (AP).- Un grupo de anticomunistas apedrea la sede del Partido Comunista en Braga. Actos de violencia como este se registraron en numerosas ciudades de Portugal la semana pasada. (Radiofoto AP).

Industria petrolera de Venezuela será nacionalizada en septiembre

CARACAS, 19 (AP).- El proceso legal para allanar el camino hacia la nacionalización de la gigantesca industria petrolera venezolana, operada por compañías extranjeras, está próximo a ser completado después de la aprobación final que dio el senado ayer al proyecto de ley presentado por el gobierno.

El senado retornó el proyecto de ley que contiene 27 artículos a la Cámara de Diputados que ya había aprobado el original el pasado 28 de julio ahora debe hacerlo con las pequeñas modificaciones que le introdujo el senado.

Se espera que la cámara apruebe las modificaciones hechas por el Senado a fines de esta semana y luego envíe el proyecto de ley al Presidente Carlos Andrés Pérez quien tendrá un plazo de 10 días para promulgar la ley.

El proyecto de ley establece la total nacionalización de la industria petrolera iniciada hace 60 años y que actualmente produce 2.5 millones diarios de barriles de petróleo que proveen a Venezuela más del 90 por ciento de sus divisas extranjeras. El año pasado el país recibió más de 10.000 millones de dólares por los ingresos en impuestos y regalías.

Las 19 compañías extranjeras, incluyendo subsidiarias de la Exxon, Royal Dutch Shell, Gulf, Texaco, Mobil y Sun Oil, deberán devolver al estado el 31 de diciembre próximo las concesiones que cubren 5.4 millones de acres. También pasarán a manos del estado una docena de refinerías con una capacidad total de 1.6 millones de barriles diarios, cientos de kilómetros de oleoductos, equipos de producción con capacidad para unos 3.5 millones de barriles de petróleo diarios, instalaciones para almacenamiento de 152 millones de barriles de crudo y productos refinados, además de las instalaciones en los terminales de los puertos venezolanos.

Las compañías petroleras, varias de las cuales iniciaron actividades en Venezuela a comienzos de este siglo, recibirán compensaciones que aún están por ser determinadas, dentro de los términos de la ley, pero que no excederán el valor neto en libros, que oficialmente será calculado en 1.100 millones de dólares.

Representantes de las compañías petroleras y del gobierno están actualmente negociando la cantidad de la compensación que recibirá cada empresa. La compensación será pagada en bonos del gobierno durante un período de 10 años.

"Esperamos que recibiremos una compensación justa", comentó un ejecutivo de una compañía petrolera. La nacionalización marcará el final de un proceso de creciente control estatal sobre la industria.

En Argentina

Adoptan previsiones contra nuevos ataques guerrilleros

BUENOS AIRES, 19 (AP) - Un funcionario de la provincia de Córdoba denunció hoy que en la región podrían registrarse graves episodios de violencia protagonizados por la guerrilla y pidió ayuda al gobierno central para enfrentar la eventualidad.

La denuncia la formuló el Ministro de Gobierno de Córdoba, José A. Luján, después de una reunión con el Ministro del Interior de la nación, Coronel Vicente Damasco a quien dijo- le había entregado los antecedentes del caso.

Calificó a la situación en Córdoba como "gravísima" y cuando se le recordaron palabras del Brigadier Lacabanne en el sentido de que la subversión había desaparecido, el funcionario dijo que "el brigadier se había referido a la guerrilla organizada y sistemática. Desde ese punto de vista no hay problemas, estas son expresiones inorgánicas de la subversión".

Se le interrogó si el haber "detectado" planes de acción no presuponía la existencia de grupos organizados, señalando Luján que "no, pero tengan en cuenta, que el interventor (Lacabanne) está solo con la policía para luchar... no es como en Tucumán donde se ha montado un operativo con el Ejército".

"Por eso -agregó- el interventor quiere advertir a todo el país y a las autoridades nacionales sobre el peligro que la guerrilla significa en Córdoba".

Por otra parte, organismos de seguridad han adoptado algunas medidas preventivas en todo el país para evitar intentos de alteración del orden con motivo de cumplirse el 22 de este mes el tercer aniversario de la muerte de 16 guerrilleros en una base naval del sur del país.

Córdoba, 800 kilómetros al norte, ha sido tradicionalmente un foco de agitación. En mayo de 1969, cuando era presidente el General Juan Carlos Onganía, hubo un movimiento popular denominado "cordobazo" que obligó a Onganía a renunciar.

El "cordobazo" fue el comienzo de la ofensiva de la población contra el gobierno militar. También se dijo que actuaron organizaciones subversivas en la revuelta que dejó un elevado saldo de muertos y heridos.

Luján dijo a los periodistas que de acuerdo a las investigaciones realizadas "se estaría gestando un nuevo cordobazo que podría estallar en la próxima semana".

"Todos los indicios -acotó- indican que la próxima puede ser una semana candente", explicando que había viajado a Buenos Aires por orden del interventor en Córdoba, Brigadier Raúl Lacabanne, para informar al gobierno central sobre la realidad.

Aseguró que "la guerrilla y la subversión se preparan para alterar nuevamente el orden y la paz". No dio pormenores sobre los fundamentos del presunto plan extremista.

Córdoba fue conmovida la semana anterior cuando fueron secuestrados y asesinados cuatro parientes del guerrillero muerto Mariano Pujadas. Hasta ahora no se ha informado sobre la detención de los criminales pertenecientes a la extrema derecha.

Expresó Luján como necesaria la "participación militar si fuera necesaria" para enfrentar a la guerrilla en la provincia como ocurre en la de Tucumán desde el 9 de febrero último. No dijo lo que Damasco le respondió.

Castro:

"Disminuyó hostilidad entre Cuba y EE.UU"

CIENFUGOS, CUBA, 19 (AFP).- El Premier cubano Fidel Castro señaló que aunque disminuyó la hostilidad entre su gobierno y el de Estados Unidos, Washington mantiene una política agresiva hacia Cuba.

"Es difícil hablar de apaciguamiento en esas condiciones", agregó.

Explicó que en el plano económico EE.UU., mantiene contra la isla un bloqueo "que se extiende a todo el mundo", y que "lo mantiene con todas sus fuerzas".

La política norteamericana de bloquear económicamente a Cuba instaurada en 1962 sigue vigente e influye,"no sólo en las relaciones bilaterales sino en el comercio cubano con otros, países", dijo.

"Los EE.UU., en el mundo entero son dueños de mucha tecnología, de muchas patentes que nos impiden comprar" señaló Castro.

"Con toda su potencia económica, EE.UU. mantiene con todas sus fuerzas el bloqueo económico contra nosotros" reiteró.

Dijo que tal situación tiene vigencia plena aunque puede decirse que "ha disminuido la hostilidad" que existía años atrás entre Washington y La Habana.

Aunque Castro no citó ejemplos que a su juicio ilustren tal disminución, mencionó en su charla informal con los periodistas que acompaña, al presidente mexicano Luis Echeverría, las visitas realizadas a Cuba por diversos legisladores norteamericanos.

Presidente ugandés pide que se invada al Africa del Sud

ADDIS ABEBA, 19 (AP).- El Presidente ugandés Idi Amin, recientemente elegido Presidente de la Organización de Unidad Africana, reiteró hoy su llamamiento a los estados miembros para que formen un Ejército de Liberación Africano e invadan Sudáfrica.

Amin dijo a los miembros que la OUA en la sede de la organización aquí que ha habido "muchas discusiones acerca de un alto mando africano, pero no se han tomado medidas"

Organismo Internacional

Necesita Auxiliar de Oficina con conocimientos de Kardex, Contabilidad y Archivos.
Indispensable conocimiento sólido del idioma inglés.
Enviar curriculum y referencias a Casilla 686 La Paz hasta el día 27 de agosto/75.

Salario acorde con experiencia.

Vendo por viaje

Cuadros Pinturas Originales Estilo Clásico. Objetos Arte: Plata, Porcelana y Bronce. Santa Cruz-Equipetrol Calle 6 Este. 5ta. casa izquierda.

INGLES
PARA ESTUDIAR EN CASA
8 LIBROS EN 4 MESES CON DIPLOMA INTERNACIONAL DE TRADUCTOR- SOUTH AMERICAN SCHOOLS, ASPIAZU 581 - POR CORREO: CASILLA 2361 - LA PAZ

Empresa precisa urgente

Local de seis ambientes para oficinas en zona central.

Referencias: teléfonos 56713 y 56714 interno 7, en horas de oficina.

Propiedad en venta en Santa Cruz

250 Has. apta para caña a 12 Kms. de Santa Cruz y 15 del Ingenio La Bélgica 30 Has. de caña sembrada y 80 desmontadas y alambradas. Viviendas para personal. Con río de agua permanente, cupo para caña y acción en cooperativa cañera. Ref. Telf. 2-6159 casilla 2677.

Se necesita empleado

Importante empresa necesita un empleado con vasta experiencia en medios de transporte desde puertos del Pacífico hacia La Paz. Deberá tener también experiencia en despachos aduaneros y estar capacitado para la atención personal de dichos trabajos, incluyendo la correspondencia concerniente.

Enviar antecedentes por carta a la Casilla de Correo 278 La Paz, para poder concertar entrevista.

Servicio Nacional de Desarrollo de la Comunidad

Precisa casa

EN ALQUILER O ANTICRETICO para funcionamiento de Oficinas con aproximadamente 1.000 metros cuadrados de espacio utilizable.

REFERENCIAS: México N°. 1638
Casilla N°. 1397
Telef. N°. 41739
La Paz

Compro teléfono

En zona Calacoto. Llamar al Tel. 26606.

Electricista Liniero

Se necesita electricista liniero para trabajo en Tarija. Enviar solicitud y pretensiones de sueldo a: SETAR S.A. Casilla 110.- Tarija.

Reparamos:

Calculadoras electrónicas

Relojes electrónicos digitales. Edif. San Antonio, Local 16. F.Guachalla esq. Ecuador.

Importante firma requiere los servicios de

SECRETARIA EJECUTIVA BILINGUE

con 3 años de experiencia

Enviar CURRICULUM a Casilla Nº494

Examen ingreso Universidad Española

Los candidatos a ingreso en la Universidad Española deberán presentarse del 20 al 25 de agosto en la Embajada de España, calle 6 de agosto, N°. 2827 de horas 9 a 13,30 munidos de sus Títulos Académicos legalizados y Certificado de Nacimiento.

La Paz, 19 de agosto de 1975

Comando General de la Policía Nacional
LA PAZ - BOLIVIA

Trabajador Social

El Comando General de la Policía Nacional, requiere los servicios de un TRABAJADOR SOCIAL con Título en Provisión Nacional.

Mayores referencias: División del Personal de la Policía Nacional. Avenida Busch Nº 1393.

La Paz, agosto de 1975

DIVISION DE RELACIONES PUBLICAS
COMANDO GENERAL DE LA POLICIA NACIONAL

Para sus vacaciones en

Santa Cruz

reserve su habitación en

La Siesta Hotel

Precios especiales para familias y delegaciones.

Lo más económico y céntrico de la Ciudad.

Tels. 2-1319 ó 2-5635 ó 2-3154

La Empresa Nacional de Fundiciones

Requiere un Ingeniero Mecánico y un Ingeniero Electricista para trabajar en la Fundición de Antimonio del Complejo Metalúrgico de Vinto. Con vasta experiencia en mantenimiento de equipos industriales, conocimientos mínimos de tres años, edad máxima 35 años y registro en el Consejo Nacional de Ingeniería. Se ofrece como sueldo inicial $b. 6.500

Mayores informes pueden obtenerse en las oficinas de la empresa, Av. Villazón N° 1966, 6º Piso en La Paz o en la Superintendencia de Mantenimiento de la Fundición de Estaño en Vinto, pudiendo presentarse los respectivos antecedentes a cualquiera de esas reparticiones, hasta el día Viernes 22 de Agosto.

La Paz, Agosto de 1975

LA GERENCIA GENERAL ENAF

Comité Departamental de Desarrollo y Obras Públicas de Chuquisaca

CONVOCATORIA 28/75

TERCER LLAMAMIENTO

Para la provisión de:

GRUPO ELECTROGENO

de 25 KW.,220/110 voltios, 50 ciclos, para los Centros de Mejoramiento Bovino y de Maíz en Muyupampa, para entrega inmediata.

Las firmas proponentes deberán adjuntar:
a) Especificaciones técnicas completas y disponibilidad de repuestos.
b) Precio Almacén Sucre
c) Requerimientos de Ley
1.- La propuesta deberá ser en papel sellado o estar reintegrada.
2.- Deberán adherirse timbres por valor de 1%oo (uno por diez mil) sobre el valor de la propuesta.
3.- Personería del contratista (si es sociedad, escritura de constitución) y poder notariado en favor de quien ha de representarla.
4.- Certificados de Solvencia Tributaria y Municipal.
5.- Inscripción en la Cámara respectiva (de Comercio o Industria)
6.- Boleta de garantía de seriedad de la propuesta correspondiente al 5%o (cinco por mil) del valor de la propuesta.

Las propuestas deben enviarse en sobre cerrado, hasta el 28 de agosto de 1975 a:

Convocatoria Nº 28/75
Secretaría General
COMITE DE DESARROLLO
Caión Postal Nº 156
SUCRE
O bien hasta el 25 de agosto de 1975 a:
Convocatoria Nº 28/75
Dr. Julio Zamora
Colón 282, oficina 201
LA PAZ

Sucre, agosto 13 de 1975

Ocasión Industria Farmacéutica

Se vende, al mejor postor, sobre la base mínima de una suma determinada, una sociedad industrial Farmacéutica de grandes perspectivas, en pleno proceso de producción, único en su género en el país, que cuenta con:

— Productos registrados y patentados de gran aceptación en el mercado nacional.
— Dos principales agencias en Cochabamba y el interior.
— Personal tecnificado (opcional).
— Moblaje moderno en sus instalaciones
— Equipos nuevos de alta producción.
— Documentación al día y libre de obligaciones.

Referencias en Cochabamba: Sr. Paniagua, Gral. Achá 4165. Teléfono 6078, casilla 1499.

Ministerio de Finanzas

Tesoro General de la Nación

Convocatoria a Propuestas Nº. 1/75

Se convoca a las firmas comerciales legalmente establecidas para la provisión del siguiente equipo:

1.- 27 Pzas. Máquinas de Escribir Manuales de 13 (35 ctms.).
2.- 27 Pzas. Máquinas de Escribir Manuales de 25 (64 ctms.)
3.- 13 Pzas. Máquinas Sumadoras Eléctricas p. 220/110 V.
4.- 10 Pzas. Máquinas sumadoras Manuales.
5.- 5 Pzas. Máquinas de Calcular Eléctricas p. 220/110 V.
6.- 6 Pzas. Máquinas de Escribir de 36.

Los pliegos de condiciones y especificaciones están a disposición de las firmas comerciales interesadas en la Administración del Tesoro General de la Nación.

Las propuestas deberán ser presentadas en la Secretaría del Tesoro General de la Nación hasta el día lunes 25 del presente a Hs. 17,30.

DEPARTAMENTO DE RELACIONES PUBLICAS

DEL MINISTERIO DE FINANZAS

Por $us. 60.000.000

Convenio con el Brasil será firmado la próxima semana

.- El Embajador Marcelo Terceros Banzer informó que el convenio de crédito con el Brasil, por 60 millones de dólares, será firmado la próxima semana.

Manifestó que todas las observaciones y planteamientos efectuados por Bolivia al documento original fueron aceptados e introducidos al documento final, que será suscrito por los Ministros de Relaciones Exteriores y de Finanzas con el presidente del Banco Central del Brasil, Mac Dowell.

El Embajador boliviano en Brasil manifestó que el crédito brasileño es, para el país, "el más conveniente por los bajos intereses y el largo plazo".

Como se recordará, el crédito de 60 millones de dólares, fue acordado durante la entrevista que sostuvieron en la ciudad de Cochabamba los presidentes Hugo Banzer Suarez y Ernesto Geisel, el 22 de mayo del pasado año.

En esa oportunidad, se informó que el citado crédito sería destinado al Polo de Desarrollo del Sudeste boliviano.

Los trámites burocráticos hicieron que cada vez se postergara la firma del convenio entre ambos países y que recién la próxima semana se llegaría a concretar.

POLO DE DESARROLLO

Como se sabe también, de ese crédito, 10 millones de dólares serán destinados al Polo de Desarrollo del Sudeste, que comprende la explotación de hierro de El Mutún, mediante la instalación de una planta siderúrgica, así como la realización de estudios de factibilidad para instalar una fábrica de cemento y la atención de problemas relativos a infraestructura vial, energía eléctrica, gasoducto y otros proyectos.

Los 50 millones de dólares restantes reforzarán el Fondo Nacional de Desarrollo del gobierno y serán utilizados en programas y proyectos prioritarios de desarrollo nacional.

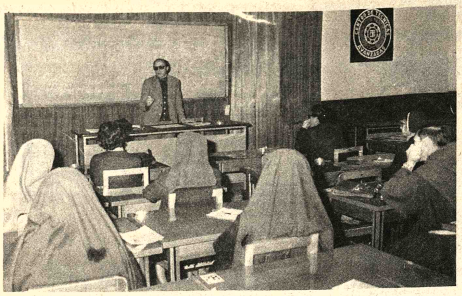

- CURSO DE TEOLOGIA.- El Padre Luis Palomeras, S.J., inició el curso sobre Teología y Pastoral del Nuevo Rito de la Penitencia, destinado a sacerdotes, religiosos y religiosas. El curso se clausurará el viernes 22 del presente mes; cada sesión diaria comienza a las 16.00 y concluye a las 18.00, en el Centro Catequístico y de Promoción Familiar, en las dependencias de la parroquia de María Auxiliadora. En la fotografía se observa la clase inicial de curso, realizada ayer.

Según profesores de Ciencias Puras

No compete al CNES resolver actual problema universitario

-No hay comunicación, menos coordinación

Los profesores de, la Facultad de Ciencias Puras y Naturales de la Universidad Mayor de San Andrés expresaron ayer su disconformidad con la llamada "receso-vacación", decretada por el CNES. En Conferencia de prensa su Presidente, Dr. Nicolás Martinic, dijo que los profesores de esa facultad decidieron pronunciarse al respecto, porque son la mayor parte de los docentes de la UMSA.

Agregó "vemos con el CNES un organismo coordinador y no ejecutor, entre las universidades, no debería resolver asuntos tan importantes por cuenta propia, debía consultar con los catedráticos, administrativos y estudiantes, toda medida que está relacionada con el futuro de la Universidad Boliviana"

Martinic señaló "la causa de los innumerables problemas que actualmente tiene la Universidad de San Andrés, se origina en la falta de comunicación entre autoridades superiores, decanos y catedráticos, como no hay comunicación, menos puede existir coordinación ,"afirmó el Dr. Martinic. Agregó que ese problema debe ser uno de los que tengan la mayor atención de parte de las autoridades "si se resuelve, todo funcionará a pedir de boca", dijo.

Posteriormente, los profesores entregaron un documento en el cual hacen un análisis de la situación actual de la Universidad Mayor de San Andrés, cuyo texto es el siguiente:

1. **REORGANIZACION.**- Aparentemente la reforma universitaria que fue propugnada y ejecutada por los mismos que hoy día piden una reorganización, fue sólo un ejercicio intelectual cuyo laboratorio fue la Universidad Boliviana durante más de 3 años. Entendemos que si la reforma fue un fracaso, entonces no se debe dar una segunda oportunidad a los gestores de dicho experimento; por otra parte si la reforma universitaria necesita "reajustes menores" entonces no se ve el motivo del receso-vacación. Creemos que es deber de los docentes de las facultades -quienes han señalado que el mal que ocupa a la universidad es estrictamente de tipo económico y de pésima gestión administrativa-, indicar los caminos para salir de esta crisis que ha rebasado los límites de los muros universitarios y ocupa la atención y preocupación de la ciudadanía en general.

Creemos que sólo basta un grupo de individuos más o menos versados en la ciencia de legislación para editar un opúsculo con el nombre de ley universitaria, y que de cualquier otra reorganización de dicha ley saldrá otro opúsculo ni mejor ni peor que el primero. Estamos persuadidos de que la promisión de dichas leyes no garantiza una universidad eficiente si no se da la atmósfera adecuada para la normalización de la vida universitaria. La ausencia de esta atmósfera adecuada se ve en la falta de recursos económicos de la UMSA, la imposición caprichosa de crisis por parte del CNES. la ausencia de proyectos de democratización de las universidades en plazos previstos por la ley universitaria del 71, la mentada existencia de supernumerarios en las universidades, etc.

En el presente documento impugnamos a los "especialistas" del CNES su capacidad de "reorganizar" la facultad de Ciencias Puras y Naturales, no creemos que existan especialistas fuera de la propia facultad que puedan resolver, si existe, el problema de tipo académico. En cuanto a las necesidades de tipo económico creemos que el respeto del presupuesto de cada facultad se hace imprescindible, y cualquier autoridad fiscalizadora de dicho presupuesto puede verificar si dicho presupuesto es real; entendemos que desde la última reforma universitaria los ejecutivos del CNES nunca han ejercitado esa capacidad fiscalizadora y que sólo se han limitado a retener fondos, ya que estos "no han sido traspasados por el ministerio X" creemos que esa actitud es típica de burócratas y no de especialistas.

2. **CALENDARIO DE CLASES.**- Entendemos que la insistencia por parte del CNES de "unificar" las fechas entre todas las universidades bolivianas pose el defecto de preocuparse mas en la forma que el fondo. Creemos que deben haber cánones para cierta uniformidad y que tanto profesores y alumnos entienden perfectamente que una fecha clásica de comienzo y fin de cu trimestre posee la ventaja d planificación. Pero, hacer d calendario único una exce para una crisis universitaria e inadmisible.

Hacer "impasses" debido que la duración de una unid cronológica académica debe s un "cuatrimestre" "semestre" o un "año" impli burocracia antes que enseñan superior. Es conocido que 14 semanas de trabajo recibe nombre de semestre en una u versidad bien organiza mientras que los "especialistas" del CNES cr que las 17 semanas de un cu trimestre actual en la U versidad Boliviana es muy co y hay que alargar a "semestr que imaginamos creen que de ser 25 semanas o algo ma inventando de ese modo u "semestre" equivalente a cu dos semestres racionales.

Los profesores de Facultad de Ciencias Pura Naturales nos hallamos cau dos de ésta clase razonamientos generados p "super especialistas".

En lo que respecta a u dades cronológicas de un año como siempre, ni bueno ni ma lo inadmisible es que propugnadores de esta refor nos habían convencido d argumentos que no son del c analizar, que la unid cronológica cuatrimestral era mejor. Creemos que lo que s propugnadores de la comis de la reforma buscan, esta s son esquemas universitarios q sean menos onerosos, lo cual si es loable, pero que duda que una unidad cronológica académica de uno u otro tip quiera un presupuesto m desmedidamente diferente de

3. **PROBLEMA ADMINISTRATIVO.**- Entende que la re-estructuración de Universidad Mayor de Andrés, desde el punto de académico, tiene que hacer partir del principio autogestión, pero que una estructuración adminis tiva debe hacerse siguiend moldes de una administra de empresa moderna; est hacer un llamamiento a ganismos de consul nacionales y/o extranjeras diante licitación pública.

Etapa final de adjudicación de estudios para el Mutún

Se encuentran en etapa final las negociaciones para establecer el contrato con la empresa norteamericana Mackee que realizará los estudios de factibilidad para la siderurgia en base a los yacimientos del Mutún, informó ayer el Gerente General de SIDERSA, Mr. Carlos Morales Nuñez del Prado.

La firma Mackee fue elegida por una junta de selección calificadora de las ofertas que muchas empresas internacionales presentaron ante una convocatoria internacional efectuada por SIDERSA.

Luego de la selección de Mackee, la junta solicitó a esa firma el mejoramiento de las condiciones ofrecidas.

El Gerente General de SIDERSA dijo que en el lapso de dos semanas más concluirán las negociaciones, cuyo informe será elevado al Gobierno.

El costo que importará el estudio para la explotación del Mutún será cubierto por un crédito que el Brasil ha otorgado al país como esa finalidad, por un monto de 10 millones de dólares.

PLAZO DE ESTUDIO

El estudio de factibilidad para la explotación de los yacimientos de hierro del Mutún, debe efectuarse en un plazo no mayor de dos años. El Mutún se ha considerado como el núcleo central del Polo de Desarrollo del Sudeste, que prevé también la instalación de industria petroquímica y cemento.

De los resultados que se obtengan del estudio de factibilidad, se procederá al diseño de los trabajos de ingeniería para las maquinarias destinadas a la implantación de la industria siderúrgica y la instalación de la infraestructura que requiere el proyecto.

Bolivia elevará informe al CIE

- Bolivia deberá presentar al Consejo Internacional del Estaño, hasta el 21 de agosto, un informe sobre las exportaciones y acumulación de stocks estañíferos, durante los períodos de control dispuestos por ese organismo internacional, del cual el país forma parte. La información está contenida en el boletín de la Secretaría de Prensa de la Presidencia.

En el Ministerio de Minería y Metalurgia se opinó que no obstante haberse registrado un ligero repunte en la cotización internacional del estaño, como producto de los dos períodos de control de exportación:- persiste el problema para los países productores de este mineral, en atención a que los precios están por debajo del nivel razonablemente conveniente.

Banzer sufrió un leve accidente en Santa Cruz

Santa Cruz, 19 (PRESENCIA).- El Gral. Hugo Banzer Suárez sufrió un leve accidente al inaugurar la Planta Laminadora de Madera "SUTO LTDA". Cuando rompía la tradicional botella de champaña, una astilla de vidrio le llegó al tobillo derecho provocándole una herida de dos centímetros, según se supo posteriormente.

El Jefe del Estado fue inmediatamente atendido en el mismo lugar por el Dr. Oscar Román. Después, se trasladó a una clínica de la ciudad donde fue atendido apropiadamente durante media hora. Como prevención se le suministró una dosis de antibiótico.

Una vez concluida su curación, el Gral. Banzer volvió a la planta laminadora, donde fue recibido con aplausos. Entre los asistentes al acto de inauguración de la fábrica Suto, ya enterados de que no se trataba de una herida de gravedad, se escuchaban comentarios tales como: "es la primera vez que un Presidente de la República inaugura una fábrica "challando" con su propia sangre".

Tránsito prohibe el decomiso de brevets

Autoridades departamentales de Tránsito, a través de un comunicado emitido ayer, prohiben el decomiso de licencias o brevets por oficiales o agentes de Tránsito, quienes están autorizados sólo a extender la papeleta de comparendo afirman las autoridades.

El texto del comunicado dice:

La Dirección Departamental de Tránsito se permite comunicar a los conductores de vehículos motorizados en general, que se renueva la prohibición de decomizar licencias y brevets por parte de los señores Oficiales y Agentes de la Policía de Tránsito quienes deberán extender la correspondiente Cédula de Comparendo por cualquier infracción al Reglamento General de Tránsito, con excepción de choques, accidentes y estado de ebriedad.

La contravención al presente comunicado dará lugar a que la Dirección Departamental tome las medidas de acuerdo al Reglamento General.

Elementos del hampa usan los uniformes de Policía Nacional

La Dirección Nacional de la Guardia de Seguridad Pública, a través de un comunicado entregado a la prensa refiriéndose a un comentario radial, afirma que elementos del hampa "usan uniformes de la policía y cometen actos delictivos"

El texto del comunicado es el siguiente:

La Dirección General de la Guardia Nacional, hace conocer a la opinión pública lo siguiente:

PRIMERO.- En repetidas ocasiones se ha podido comprobar que elementos del hampa haciendo uso indebido de uniformes dolosamente adquiridos y atribuyéndose el derecho de POLICIAS hubieran cometido estos actos delictivos en desmendro del prestigio de la Institución Policiaria.

SEGUNDO.- Por cuyo motivo, en el día se ha dispuesto una batida general de todos estos elementos antisociales y la consiguientes identificación de los autores de tan lamentable hecho, a fin de imponer la sanción condigna que señala la ley.

TERCERO.- Ante la repetición de cualquier hecho de esta índole, se insinúa a la ciudadanía hacer conocer en forma inmediata a los teléfonos 21300 - 110 - 21130.

- OPOSICION.- En rueda de prensa, ayer, los profesores de la Facultad de Ciencias Puras y Naturales de la Universidad Mayor de San Andrés se opusieron al "receso-vacación", decretado por el CNES y los Rectores de las Universidades del país. En la fotografía los conferenciantes.

Cuatro empresas interesadas en producción de carbón vegetal

(ANF).- Mañana en el Ministerio de Minería y Metalurgia, se abrirán las propuestas presentadas por cuatro empresas nacionales interesadas en la producción de carbón vegetal.

De acuerdo a informaciones proporcionadas en ese ministerio son varias las firmas interesadas en la elaboración del estudio de factibilidad para el suministro de carbón vegetal a la industria metalúrgica, de cuerdo a sus requerimientos actuales y proyecciones futuras, sin embargo, solamente cuatro presentaron sus ofertas.

9.760 TONELADAS

El propósito del plan, inicialmente trazado por el Ministerio de Minería y Metalurgia, es llegar a una producción de 49.760 toneladas anuales el año 1980, tomando en cuenta que en 1975 se procederían 10.000 toneladas.

El objeto del programa de Ministro de carbón vegetal, que está incluido en el Plan Operativo 1975 para el sector de minería, es satisfacer las necesidades de las fundiciones de ENAF. Por otra parte, son varios los proyectos de la Empresa Nacional de Fundiciones que están en estudio o ejecución.

Entre ellos, la ampliación de la fundición de estaño de Vinto, la instalación de la fundición de Antimonio pronta a concluirse, planta de ferroaleaciones planta de estaño de baja ley y el Plan Industrial Integrado.

OTROS OBJETIVOS

Entre otros objetivos del Programa preliminar figuran: racionalizar y mejorar la calidad del carbón vegetal, asegurar la oportunidad de entrega en cantidad y volumenes requeridos por la demanda actual, permitir una racional explotación forestal para la producción de carbón vegetal, establecer plantaciones industriales, estudiar características tecnológicas, recomendar métodos y procurar costos de producción que sean convenientes para la economía nacional.

EXPORTACION

La producción excedente podrá ser exportada a Brasil, Argentina, Perú y Chile. Sin embargo, se asegura que el mercado interno demandará un incremento constante en los indices que se obtengan.

Bolivia presenta tres regiones definidas para la producción de carbón vegetal; Regiones tropicales, subtropicales y áreas subandinas.

Cemento importado tendrá mayor precio por costo de transporte

(ANF).- El cemento que se importe para solucionar la escasez del producto en el país tendrá un precio mayor al de industria nacional. El Sr. Emilio Carvajal, Gerente de la Cámara Boliviana de la Construcción, en respuestas formuladas a esta agencia explicó que el mayor precio será consecuente del costo de transporte.

El entrevistado explicó, como ejemplo, que el cemento chileno tiene un precio bastante menor que el nacional en su mercado de origen, pero este aumenta con el costo de flete de ferrocarril o camión, llegando finalmente a superar el que se cobra por el producto nacional.

El Sr. Carvajal refirió también que los representantes de la Cámara Boliviana de la Construcción fueron quienes iniciaron gestiones para la adquisición de cemento chileno, donde existe disponibilidad para proveer al país entre 2.000 y 2.500 toneladas mensuales. La Cámara pasó posteriormente todos estos trámites al Ministerio de Industria y Comercio, en atención a que, mediante Decreto Supremo, se dispuso que sea la Corporación Boliviana de Fomento el ente que se ocupe de la importación del producto.

Consultado el Sr. Carvajal sobre la magnitud del crecimiento de la industria de la construcción en el país indicó que, seguramente, las organizaciones estatales están trabajando para determinar estos datos estadísticos, sobre los que se basarán los proyectos de ampliación de la capacidad de las fábricas bolivianas de cemento.

Anteriormente, el precio del cemento boliviano era considerado muy caro en su precio, en relación al que se cobra en los países vecinos. Esta diferencia ha disminuido debido a las fluctuaciones monetarias internacionales, pero, según se indicó, aún persiste en algún grado ese precio elevado.

Convenio de asistencia económica para el agro

(ANF).- El Ministerio de Asuntos Campesinos y el Programa de Naciones Unidas para el Desarrollo suscribirán un acuerdo complementario de asistencia económica, para atender programas de desarrollo del altiplano central y sur del país, según informaron oficialmente.

El convenio comprenderá un monto de $us. 300.000.- más elementos de apoyo provistos por reparticiones nacionales, tales como vehículos, elementos de ingeniería, personal técnico y otros.

Autoridades del Ministerio señalaron que el programa será iniciado a principios de enero próximo.

Participarán los Servicios de Desarrollo de la Comunidad, Extensión Agrícola y de Investigaciones agropecuarias.

Comprenderá las zonas del sur de La Paz, Oruro y Potosí, hasta la frontera con la Argentina. Posteriormente, el programa será llevado a regiones de los valles de Cochabamba y Sucre.

Anteriormente, el PNUD ha financiado la ejecución de dos programas de desarrollo agropecuario en el altiplano norte de La Paz. El primero nominado BOL-14 permitió experimentar la perforación de pozos surgentes en las zonas próximas al Lago Titicaca. El segundo, un plan de mejoramiento de ganado, se llevó a cabo en la región de Belén y Achacachi.

Pronóstico del tiempo

CIUDAD DE LA PAZ Cielo despejado, leve aumento de temperaturas y vientos de dirección oeste. TEMPERATURA MAXIMA PRONOSTICADA DE 19.0 grados TEMPERATURA MINIMA PRONOSTICADA DE 2.0 grados.

EL ALTO DE LA PAZ Temperatura Máxima Pronosticada de 16.0 grados. Temperatura Mínima pronosticada de -2.0 grados.

El país en general continuará ofreciendo tiempo bueno con cielos despejados, las temperaturas seguirán en ascenso, los vientos especialmente en los Llanos de Dirección norte, seguirá registrándose humo reduciendo bastante la visibilidad.

SITUACION SINOPTICA Frente frio débil muy seco en Norte Argentino por ingresar en el país.

Crisis de cemento afecta a las obras municipales

La escasez de cemento, cuya crisis tiene alcance nacional, está perjudicando la prosecución de las obras públicas que tiene a su cargo la Municipalidad de La Paz, según informe de su oficina de Relaciones Públicas.

Esa misma información indica que, una vez solucionada el déficit de ese material de trabajo, problema que fue encarado por el Gobierno, se normalizará la ejecución de todas las obras.

Se indica también que se reiniciaron los trabajos en las pasarelas de la Av. Roma, después que la Alcaldía ha logrado obtener una cantidad limitada de cemento. De acuerdo al cronograma de trabajo, hasta fin de semana será concluida la pasarela ubicada al comienzo de dicha avenida y dentro de ocho días la segunda, frente a la Academia Nacional de Policías.

FALSOS INSPECTORES

Elementos que se hacen pasar por inspectores del Ministerio de Salud Pública y del Departamento Municipal de Higiene y Saneamiento, recorren domicilios de Obrajes, y Calacoto para proceder a la vacunación antirrábica de canes, cobrando la suma de $b. 50.

En este sentido, la Dirección de Higiene y Saneamiento Ambiental previene que no destaca inspectores y que las vacunas que utilizan esos elementos no están garantizadas. Esa oficina municipal atiende en su local de la calle Bueno 172, cobrando la suma de sólo $b. 20.

Continúa vacunación en el área rural

Autoridades de la Unidad Sanitaria de La Paz informaron que la campaña de vacunación contra el sarampión, coqueluche, difteria, tuberculosis, tétano, poliomielitis y otras enfermedades continua en las áreas rurales del departamento de La Paz.

Informaron que 7 brigadas de vacunadores, cada una compuesta por seis personas, llevan a cabo ese trabajo, principalmente en áreas aledañas al Lago Titicaca.

La vacunación rural se prolongará por tres meses.

Japón otorgará crédito a Bolivia

$us. 10 millones para el Grupo Andino

.TOKIO, 19 (AFP) - Japón otorgará sus primeros créditos a las seis naciones del Grupo Andino (BOLIVIA, Chile, Colombia, Ecuador, Perú y Venezuela), por un total de 10 millones de dólares, se indicó hoy aquí.

La agencia japonesa Kyodo precisó que los convenios serán firmados en Tokio el 30 de septiembre próximo entre el Banco Japonés de Import-Export y la Corporación Andina de Desarrollo (CAD), según fuentes gubernamentales japonés Takeo Fukuda, que visita Venezuela y Brasil.

El 90 por ciento del crédito japonés, a pagar en diez años, estará destinado a la adquisición de servicios y mercaderías aquí.

Por otra parte, se señaló que el mismo banco está negociando créditos por 13,3 millones de dólares con el Banco Centroamericano de Integración, al igual que un préstamos de 6,7 millones de dólares al Banco de Desarrollo del Caribe.

Vacunas para Trinidad y Cochabamba

- Tres mil dosis de vacunas ontra la difteria, tétanos y coueluche fueron enviadas por el inisterio de Salud Pública a ochabamba, y 2.500 a Trinidad. ntre las vacunas remitidas hay n lote contra la difteria y téanos para adultos.

Estas vacunas son complemento de otras mandadas nteriormente para el rograma de vacunación que se aliza actualmente con exlentes resultados, según inrmaron autoridades del Instito Nacional de Enfermedades ansmisibles.

En atención a numerosos pedidos del país y del exterior

PRESENCIA reimprimirá su edición del SESQUICENTENARIO

★ Ese número extraordinario reimpreso, no será vendido al público en la forma usual, sino que estará destinado UNICAMENTE a las personas y entidades que hubiesen hecho previamente sus reservaciones.

★ Reserve su ejemplar HASTA EL PROXIMO SABADO en La Paz en nuestra oficina central y en el resto del país en nuestras Agencias autorizadas.

★ Vencido el plazo anterior nos será imposible atender nuevas solicitudes.

★ Precio del ejemplar $b. 50.

Estaño se cotizó ayer en $us. 3,06

La cotización del estaño se mantuvo ayer en $US. 3,06 por libra fina, en las operaciones bursátiles registradas en el mercado de Londres.

Los demás metales tuvieron los siguientes precios:
Plomo, 0,18 dólares por libra fina.
Zinc, 0,34 dólares por libra fina
Cobre, 0,58 dólares por libra fina
Bismuto, 2,50 dólares por libra fina
Cadmio, 2,32 dólares por libra fina
Plata, 4,74 dólares por onza troy
Wolfram, 18,50 dólares por Unidad Métrica Fina
Oro, 161,50 dólares por onza troy.
En Nueva York, los precios de venta fueron:

NUEVA YORK.- 19 (AP).- Precios de hoy de los metales no ferrosos

Aluminio .41 centavos la libra
Antimonio 1.60 dólares la libra
Cobre .63 5/8 centavos la libra.
Plomo .20 .20 centavos la libra.
Mercurio 140.00 dólares por frasco
ESTAÑO 3.34 1|2 la libra.
Zinc .38 1/2 - .39 centavos la libra.
Oro 161.95 dólares la onza.
Plata 4.770 dólares la onza.

Comisión viajará a Europa y EE.UU. para atraer capitales

El gobierno dispuso el viaje del Ministro de Coordinación y Planeamiento, General Juan Lechín Suárez, a varios países de Europa y a Estados Unidos, "para hacer conocer la realidad nacional y, lo que es más importante, tratar de atraer capitales a Bolivia".

El Ministro Lechín viajará acompañado de un equipo de asesores, quienes llevarán varias películas sobre Bolivia y su riqueza nacional. La información fue proporcionada por el Ministro de Finanzas, Coronel Víctor Castillo.

La comisión visitará Alemania, Francia, Inglaterra y Estados Unidos, donde tomará contacto con organismos tanto estatales como con empresarios privados, para hacer conocer la política de desarrollo económico del gobierno. La delegación boliviana también ofrecerá amplia explicación sobre los principales proyectos industriales, tanto en el campo siderúrgico, minero, petrolero, agrícola, ganadero y otros.

El Ministro Lechín Suárez viajará acompañado por los licenciados Héctor Ormachea, Gastón Villa, y Carlos Calvo.

El coronel Castillo destacó la importancia de este viaje, dijo que "será de gran utilidad y provecho para el desarrollo de Bolivia".

BANCO DE BOSTON

El viaje de esta comisión cuenta con el auspicio de la Financiera del Banco de Boston, entidad bancaria que recientemente inauguró en La Paz una oficina sucursal. El Ministro de Finanzas informó que la Financiera del Banco de Boston correrá con el cincuenta por ciento del costo de los gastos.

INVESTIGACION DE AADAA.

En relación a las investigaciones que se realizan en la Administración Autónoma de Almacenes Aduaneros, el Ministro informó que después de que se declaró desierta la convocatoria para que firmas privadas realicen esta labor, se ha solicitado a la Contraloría General de la República para que se haga cargo de estas investigaciones.

En este sentido, a solicitud del Director General de AADAA, Cnl. (r) Manuel Soria Galvarro, se canceló la segunda convocatoria y se determinó aumentar el número de auditores de la Contraloría.

Reiteró que muchos funcionarios se encuentran suspendidos, otros sometidos a proceso y algunos fueron pasados a la justicia ordinaria. Los resultados de estas investigaciones serán presentados al Presidente Banzer y posteriormente, entregados a la prensa.

Reactor nuclear experimental entrará en operación en 1976

En 1976 entrará en funcionamiento el reactor nuclear experimental, donado por la Universidad de Raleigh, y que será instalado en las inmediaciones del camino hacia Viacha.

Según informaciones proporcionadas por autoridades de la Comisión Boliviana de Energía Nuclear, el cronograma de operaciones elaborado por esa entidad ha previsto para 1976 la puesta en marcha del reactor nuclear experimental.

Luego de haber elegido el lugar donde se construirán las edificaciones especiales para el reactor, se ha procedido a la elaboración del proyecto de las obras civiles, para cuyo efecto el Ministerio de Urbanismo ha proporcionado dos arquitectos.

La Universidad de Raleigh ha donado el reactor nuclear, que debe ser trasladado al país luego de que técnicos de esa casa de estudios verifiquen las condiciones de seguridad del edificio que albergará aquellos equipos.

UTILIZACION

Dadas las características experimentales del reactor, éste será utilizado para la producción de radioisotopos de vida corta, para ser aplicados en el campo de la medicina, agricultura e industria.

También podrá ser usado en demostraciones de carácter universitario y, por último, para efectuar análisis por medio de la activación de isotopos radioactivos.

Fábrica de Aceites

Se halla en Villamontes un 70 por ciento de la maquinaria

..Con la llegada de las últimas partes de la maquinaria adquirida para la Fábrica de Aceite comestible de Villamontes, un setenta por ciento de los equipos y materiales que serán utilizados en la instalación de ese complejo industrial, se encuentra ya en la mencionada localidad de Villamontes.

La Corporación Boliviana de Fomento, ejecutora de ese proyecto, al dar la anterior información, hizo conocer que un alto representante de la firma D'Smet, de Bélgica, Andrés Stalmans, hizo saber el avance del proyecto. La mencionada firma belga tiene a su cargo la instalación de la planta.

De acuerdo al informe de Stalmans, el restante treinta por ciento de la maquinaria llegará a los depósitos de Villamontes en un plazo no mayor a los tres meses, de manera que antes de fin de año se procederá al ensamblaje de los equipos más importantes de esa industria. La puesta en marcha de la Fábrica de Aceite de Villamontes se producirá hasta mediados del próximo año.

El proyecto de aceites de Villamontes, en el departamento de Tarija, tiene por objetivo principal crear un centro de desarrollo en el sur del país. En una primera fase se cultivarán hasta 50.000 hectáreas de semillas de oleaginosas y en una segunda se incrementarán a 65.000 hectáreas, las cuales alcanzarán posteriormente à más de 100.000 hectáreas con los cultivos de rotación de subsistencia.

La producción anual de la fábrica de aceites será de 15.000 toneladas métricas de aceite refinado, 22.000 toneladas métricas de harina de soya para consumo humano y 21.000 toneladas métricas de tortas para alimentación animal.

El programa, que ha comenzado a desarrollarse, comprende las siguientes etapas: instalación de semilleros, planta seleccionadora de semillas, implantación de cultivos de soya, girasol, algodón, ajonjolí y maní; instalación y puesta en marcha de la fábrica de aceites de Villamontes, con una capacidad de 15.000 toneladas métricas de aceite refinado por año.

La Corporación Boliviana de Fomento encarará en la rama agrícola del proyecto es encarada independientemente de la industrial y está a cargo de la División Agropecuaria de CBF y el financiamiento se realiza a través de la Corporación Andina de Fomento.

La Fábrica de Aceites formará parte de un complejo agro-industrial, con el cultivo de oleaginosas y el proyecto de riegos para 8.000 hectáreas, por bombeo y con proyecciones de alcanzar a 22.000 hectáreas, mediante riego por gravedad.

Según informó la CBF, el costo total del proyecto de la planta de aceites alcanza a la suma de 12.458.000 dólares. El financiamiento externo a 1.978.000 dólares y el financiamiento interno a 9.600.000 pesos bolivianos.

Los efectos socio-económicos del proyecto FACSA (Fábrica de Aceites) tienden a la sustitución de importaciones, generación de divisas por exportación, impulso del desarrollo del departamento de Tarija, mejoramiento de las condiciones de vida de los agricultores del sud y garantía de mercado para su producción, mejoramiento del transporte e incremento del flujo de tráfico por mayor oferta, mejoramiento de la dieta de la población, creación de una avicultura intensiva, mejoramiento de la ganadería y creación de fuentes permanentes de trabajo que evitará la emigración a la Argentina.

La industria ocupará a 340 personas y de 15.000 a 25.000 familias quedarán asentadas durante la fase agrícola del proyecto.

SAMAPA: Suministro de agua potable es normal en La Paz

..El suministro de agua potable en la ciudad de La Paz es normal, de acuerdo a información proporcionada por el Gerente de SAMAPA, quien agregó que el racionamiento de los últimos días, son también normales, debido al cambio de tubería.

Guillermo Urquiola, Gerente de SAMAPA, dijo también que en la parte alta de la ciudad los problemas de reventones es a diario, pero enfatizó que la provisión de agua es normal.

"Tenemos agua de reserva para los dos próximos meses, esperamos que en ese tiempo caiga alguna lluvia y tormentas para reemplazar el agua perdida. En esta época de invierno los glaciales se congelan, solamente, cerca al mediodía esa agua se puede usar, esa es también una de las causas para el racionamiento de agua".

Dijo también que debido al estado de corrosión de las tuberías, a diario SAMAPA debe solucionar entre diez a doce casos de reventazones y "como no podemos trabajar, cuando el agua circula debemos hacer el respectivo corte para cambiar la tubería dañada", dijo Urquiola.

PREVISION

Luego refirióndose a las previsiones que adoptará SAMAPA para la época de lluvias, a fin de que la ciudad mantenga su aprovisionamiento de agua, el Gerente de servicio manifestó: "Hemos dado primera prioridad a la adquisición de tubería de acero, la misma que será instalada en Incachaca y Hampaturi, debido a la falla geológica existente en esas zonas, y que cada año ocasiona problemas en el suministro de agua".

Una vez que llegue esa tubería de acero, se iniciará el cambio de la malograda. Actualmente, el pedido está en el puerto de Arica, y según el Gerente de SAMAPA, ha pedido la colaboración a los medios de transporte del Estado, para que apresuren el transporte de la tubería. Informó, que los trabajos de cambio de tubería en la zona de Incachaca se iniciará el 4 de septiembre, a cargo de la Compañía Boliviana de Ingeniería.

CONTRADICCION

Numerosos vecinos de las zonas Aguа de la Vida, Villa Pabón, Villa San Juan y de la calle Bolivar, informaron ayer por la mañana que desde hace tres semanas están sometidos a un riguroso racionamiento de agua.

Esas quejas coincidieron con llamados telefónicos efectuados por amas de casa de varios barrios de la ciudad, que informaron que soporian cortes temporales en el suministro de agua.

Los informantes que visitaron PRESENCIA dijeron que los cortes en el suministro los realiza SAMAPA sin previo aviso.

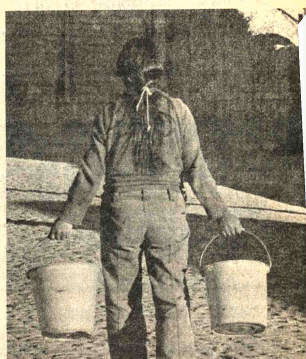

- CONTRADICCION.- Las autoridades de SAMAPA afirman que la provisión de agua a la población de La Paz, es normal, pero vecinos de diferentes zonas de la ciudad insistieron ayer que están sometidos a un severo racionamiento que, incluso, hay semanas que no disponen del servicio.

En Asunción se reafirmó la vigencia de URUPABOL

VIII Reunión se realizará en Montevideo

En la VII Reunión de la Comisión Mixta Permanente de URUPABOL, que se efectuó en Asunción, del 11 al 13 de agosto, las delegaciones reafirmaron la vigencia de este organismo regional. Los participantes realizaron una evaluación de los resultados obtenidos para beneficio de las tres naciones y, además, adoptaron decisiones para que este organismo se constituya en el nervio motor de importantes proyectos conjuntos.

El Coronel Víctor Castillo, Ministro de Finanzas, informó sobre los resultados de esta reunión. Las delegaciones de los tres países aprobaron diez resoluciones, entre las que se pueden citar las siguientes:

Adecuar las normas vigentes de este organismo, para concretar en el campo de acción de URUPABOL un estudio y ejecución de proyectos conjuntos; acción conjunta dentro de organismos internacionales de financiamiento externo y alternatividad en organismos internacionales. También se solicitará asistencia técnica necesaria para lograr estos objetivos.

Los delegados aprobaron realizar la Octava Reunión en Montevideo. Dieron su visto bueno al informe presentado por el doctor Julio Gutiérrez, Director Ejecutivo del Banco Interamericano de Desarrollo.

Aprobaron el nombramiento del doctor Aulalio Palacios, Paraguayo, en el cargo de Secretario Ejecutivo de la Comisión Mixta Permanente de URUPABOL, en reemplazo del doctor Antonio Céspedes Toro, quien concluye su mandato para ocupar otro cargo en el BID.

Los tres países, a partir del 1ro. de enero de 1976, consignarán partidas presupuestarias para el sostenimiento de este organismo. Cada nación se comprometió a entregar la suma de diez mil dólares para este fin.

Se recibió la documentación respectiva para el estudio de pre-factibilidad, para la creación de una Flota Multinacional, Fluvial y Marítima y se encomendó a la Secretaría Ejecutiva para que ese estudio eleve a conocimiento del BID para el financiamiento del proyecto.

Se solicitará al Banco Interamericano efectuar estudios técnicos para la interconexión de la Ruta Transchaco, con el sistema vial boliviano.

También se pedirá al BID la elaboración de un estudio de pre-factibilidad de un sistema para el transporte de hidrocarburos entre Bolivia, Paraguay y Uruguay. Con el objeto de evitar dispersión de esfuerzos, se tomará nota de las conclusiones de la Comisión de Trabajo que tuvo a su cargo la Evaluación del Proceso de Integración del Grupo.

Los delegados resolvieron que, a partir de la fecha, habrá una rotación sucesiva, de manera tal que el país que no halle representado ante el Directorio Ejecutivo del BID tenga la representación del Grupo ante el Comité de la Asamblea de Gobernadores.

Sala Penal afirma haber actuado según la ley en caso de drogas

..."En cumplimiento del juramento que hemos prestado para actuar ajustados a las leyes y a los dictados de nuestra conciencia, hemos procedido en el caso del juicio seguido por el Ministerio Público contra José Luis Camacho", dijo a PRESENCIA el Dr. Oscar Lugones, Presidente de la Sala Penal de la Corte Superior del Distrito.

El Vocal Lugones así respondió a las declaraciones del Fiscal del Distrito en lo Penal, Dr. Rolando Simbrón, en sentido de que el sobreseimiento que dictó la Sala Penal en el caso del procesado José Luis Camacho, por tráfico de cocaína, mostraba disconformidad con los antecedentes del expediente y solicitó a la Sala Penal "explicación y enmienda" del auto de sobreseimiento.

El Fiscal Rolando Simbrón dijo también a PRESENCIA que en uno de sus requerimientos había pedido a la Corte que se confirme el Auto de Procesamiento, dictado contra Camacho por el juez instructor.

Por su parte, todos los Vocales de la Sala Penal de la Corte dijeron a PRESENCIA que, después de un análisis severo del expediente y de la prueba contenida en él contra el procesado, "no hemos encontrado suficientes elementos de juicio como para fundar un Auto de Procesamiento".

El Dr. Lugones explicó que cada juez o magistrado tiene un criterio frente a lo que juzga y posiblemente el Juez sumariante creyó encontrar indicios para dictar el Auto en conclusiones, pero nosotros somos de otro criterio.

El Dr. Mario Loayza Varela, a su vez, dijo que "no hay indicios de culpabilidad de ninguna naturaleza".

El Dr. José Laquis, otro de los Vocales de la Sala Penal, explicó que en uno de los requerimientos del Fiscal del Distrito, después de hacer la relación de los hechos, utiliza los términos condicionales de "habría sido (Camacho) el directo contacto" entre los narcotraficantes. Laquis concluyó diciendo que no hay indicios suficientes contra el encausado.

El proceso por tráfico de drogas contra Camacho o contra cualquier persona, dijo el Dr. Lugones, es de carácter público; por tanto, ponemos el expediente a disposición de la prensa o de los abogados, o de cualquier persona interesada para que lo examine e infiera de él si la Sala Penal de la Corte ha procedido de acuerdo o contra la ley.

BIBLIOTECA PLURINACIONAL

REUNION

El Fiscal del Distrito en lo Penal y el Director de la oficina de Narcóticos, acompañado de un Agente de esa organización, sostuvieron ayer una reunión de cerca de dos horas para analizar el expediente y otros elementos de juicio.

Siete firmas postulan a proveer 15.000 televisores a la COMIBOL

..Un total de siete firmas se han presentado a la licitación convocada por la Corporación Minera de Bolivia para la provisión de 15.000 televisores, destinados a los trabajadores de las minas nacionalizadas.

La apertura de propuestas se realizó en el salón de sesiones de COMIBOL bajo la presidencia del Ministro de Minería Gral. José Antonio Zelaya, el Gral. Jesús Via Soliz, Gerente General, delegados de la TV, Asociación de Periodistas de ASBORA, del Ministerio de Industria y Comercio de la Cámara de Industria y Comercio y representantes de las firmas interesadas.

Las firmas interesadas en proveer los televisores son: Panamericana, Mendoza y Cía. Comatur, Tecnitrón, Phillips, Agencias Internacionales Stambuck y Mark.

En la apertura de propuestas se recibió una solicitud de una empresa norteamericana que pide aplazamiento de esta apertura, pero, de acuerdo a lo estipulado en la convocatoria internacional, fue negada dicha petición.

En el pliego de especificaciones, COMIBOL requiere la provisión de 15 mil televisores de las siguientes medidas: 5.000 unidades de 23" y/o 24", 5.000 unidades de 19" y/o 20" y 5.000 unidades de 16" y/o 17". Se estipula además que los proponentes deberán obligarse al servicio de instalación y orientación de manejo de los aparatos en los distritos mineros a través de personal técnico.

Gastronómicos en emergencia por contrato a extranjeros

Los trabajadores gastronómicos se han declarado en emergencia debido a que los empresarios al sector contratan personal extranjero para la atención de sus establecimientos, en detrimento de los trabajadores locales y contraviniendo disposiciones legales sobre el asunto.

Esos hechos fueron puestos en conocimiento del Ministro del Trabajo por los coordinadores laborales departamentales y nacionales, quienes piden además, la pronta intervención de esa autoridad para solucionar el problema.

Los reclamantes expresan que tales contrataciones se registran desde hace algún tiempo especialmente en Santa Cruz y La Paz, pero que no se han adoptado medidas para limitar esas acciones.

Se hace notar que al producirse ese tipo de contratos se registra una fácila cesantía de trabajadores bolivianos, ya que los empresarios recurren al despido inmediato de éstos sin considerar que contribuyen al agravamiento de los problemas sociales.

Otra parte de la denuncia establece que tales contratos favorecen a personas que ingresaron al país con visa de turismo, lo que, en criterio de los gastronómicos, constituye otra contravención a las leyes.

Anuncian finalmente que se mantendrán en emergencia, hasta que las autoridades solucionen este problema.

Alemania otorgó crédito de 13 millones de marcos a SAMAPA

El Banco Financiero para la Reconstrucción (Kreditanstalt Fur Wieder raufbau) otorgó un crédito de trece millones de marcos alemanes al Servicio Autónomo Municipal de Agua Potable y Alcantarillado, SAMAPA, destinado a la conclusión de los trabajos de ampliación del sistema de agua potable de la ciudad de La Paz.

El crédito concedido se sumará al anterior de 36.000 marcos, que esa misma entidad bancaria dió al país el pasado año para la ejecución del Plan Maestro de Agua Potables, en sus primera y segunda fase. La información fue entregada a PRESENCIA por el Gerente General de SAMAPA, Cnl. Guillermo Urquiola.

La gestión del presente crédito se inició a principios de año cuando SAMAPA realizó una representación ante la entidad bancaria para explicar que el préstamo inicial de 36 millones de marcos no fue suficiente para la adquisición de maquinaria debido a los reajustes de precios en el mercado internacional. Por esta razón, se planteó la necesidad de un nuevo préstamo adicional, "para cubrir costos".

La solicitud inicial ante el banco alemán fue de 29 millones de marcos pero, de acuerdo a los representantes del citado banco, SAMAPA sólo necesita actualmente el ya crédito otorgado, o sea de trece millones de marcos. Los técnicos alemanes inspeccionaron las obras que ejecuta SAMAPA en forma previa a la comprobación de la necesidad de nuevos adelantos técnicos.

Por su parte, uno de los argumentos que sostuvieron los técnicos nacionales fue que el proyecto de mejoramiento de servicio de agua potable en La Paz ha sido elaborado en 1972, en 1974, cuando el crédito fue aprobado y se hicieron algunos desembolsos para la compra de maquinaria, los precios habían alcanzado niveles altos, por la crisis económica y energética mundial.

Según se informó el Gerente de ese organismo logró, finalmente convencer a los técnicos alemanes de la necesidad que tiene SAMAPA de lograr el crédito.

El Cnl. Urquiola dijo que ahora sólo quedá la lenta espera de los documentos, para que inicien los respectivos desembolsos del crédito otorgado por la entidad bancaria alemana.

Aparte del nuevo Jet

El LAB ampliará su flota de naves con la compra de nuevos aviones

- El Lloyd Aéreo Boliviano ampliará su flota de aviones, especialmente para el servicio interno, con la incorporación de nuevas naves que está a punto de adquirir, aparte del Jet 727-200, cuya compra se concretará el próximo viernes.

La información fue conocida en la empresa nacional de aviación, anunciándose que en el curso de los próximos días se darán a conocer los detalles de la compra de aviones turbohélice. No se dieron mayores datos sobre la nueva compra.

Se adelantó, sin embargo, que con la adquisición del nuevo jet y de los aviones a turbohélice la empresa nacional estará en condiciones de mejorar y redoblar sus servicios, abarcando a todas las zonas del país donde ahora opera el LAB.

Ese criterio fue difundido en medios de la nombrada empresa, luego de haberse conocido que se consiguió el financiamiento para la compra y la adquisición de un nuevo avión jet con capacidad para 160 pasajeros.

Esto constituye una reiteración de lo que hace algunos meses manifestó el Presidente de esa entidad, My. Mario Rojas Ovroa, en sentido de que la solvencia moral y material del LAB había logrado una considerable y creciente demanda de servicio interno y externo, que obligaba a nuevas adquisiciones.

La posibilidad del incremento inmediato de la flota de aviones estará relacionada con las mejoras administrativas que deben hacer los organismos encargados del asunto.

Las compras para el servicio interno prevén ser aviones Fairchild, debido al buen rendimiento que estas maquinas han dado hasta ahora, sin descartar a fabricantes de varios países que ya han hecho propuestas ventajosas.

BOEING 727-200

En razón a que se ha logrado el financiamiento para la adquisición de un flamante Boeing 727-200 , esta operación se concretará pasado mañana, manifestó la primera autoridad del LAB; actualmente se revisan los documentos a ser firmados ese dia entre LAB y Boeing International.

El costo de la nave será de alrededor de 10 millones de dólares con un lote de repuestos. No hace mucho que el LAB dio un millón de dólares como anticipo. Se trata de un avión totalmente nuevo y que, según el Ministro de Transportes, tiene precio de dos años antes.

El nuevo avión se sumará a los tres 727-100 con que cuenta el Lloyd, que son suficientes para atender los requerimientos, tomando en cuenta las próximas ampliaciones de rutas.

El LAB ha ingresado a un período de obtención de considerables utilidades, estimándose que dentro de poco habrá cubierto sus deudas.

Se efectúan gestiones para servicios básicos de Pazña

Una Comisión integrada por varias autoridades de Pazña, Provincia Poopó de Oruro, ha iniciado una serie de gestiones para conseguir atención en varios servicios básicos para esa comunidad.

Los comisionados, Sof. Guillermo Zenteno Gutiérrez, Alcalde; Ing. Jorge Camacho, Agente de Extensión Agrícola; Padre René Vargas, Presidente de la Cooperativa de Electrificación; Plácido Cruz, Corregidor; Félix Ancalle, Presidente de la Asociación de Padres de Familia, manifestaron que confían en la comprensión de las autoridades de gobierno para la solución de sus pedidos.

Las gestiones se relacionan con electrificación, educación, sanidad, aguas potables de irrigación, además de varias obras inconclusas. Los comisionados expresaron su confianza en que obtendrán éxito, en sus gestiones.

Los visitantes expusieron que las gestiones de electrificación de Pazña datan de 1971, sin haberse obtenido la materialización del proyecto, no obstante que allí ya se conformó una cooperativa con ese fin, con un fondo de 118 mil pesos, 110 postes y la disposición de las empresas mineras para cooperar.

Se ha calculado que la electrificación de Pazña costará 800 mil pesos. El Instituto Nacional de Electrificación Rural (INER) ha prometido cumplir con esa obra hace mucho tiempo, pero manifestó que el caso requeria una coordinación con la Corporación de Desarrollo de Oruro (CORDEOR).

El problema educativo se ha tornado difícil en la mencionada comunidad, debido a que el local escolar, construido en 1906, se ha derruido en gran parte y lo poco que queda constituye amenaza a la integridad física de educandos y educadores; se pasan clases en domicilios particulares y en el local de la Alcaldía.

En vista de ese problema, se inició la construcción de un nuevo establecimiento, pero los trabajos se han paralizado, en vista de lo que se gestionará la cooperación del Servicio de Desarrollo de Comunidades, a través del Ministerio de Asuntos Campesinos.

Esas mismas gestiones se harán ante Acción Cívica de las FF.AA., para construir seis aulas más en el colegio, destinadas a los ciclos Intermedio y Medio, ya que las cuatro con que hay actualmente no satisfacen las necesidades. La empresa minera "Estaísa" ha prometido cooperar en este caso y lo propio hará el vecindario.

Otra cooperación que se pedirá al Ministerio de Asuntos Campesinos se orientará a la ejecución de estudios socioeconómicos y de financiamiento de una represa. La Universidad de Oruro ha cedido los estudios de ingeniería, elaborados por el profesional Alfonso Alvésteguí para que sean utilizados gratuitamente. Esos estudios prevén la posibilidad de irrigar 63 kilómetros cuadrados.

-¿DE QUE COLOR ES EL VIENTO? - Esta es la pregunta que se hacen dos niños. Ambos ciegos se preguntan de qué color es el cielo, color de su piel y conocer las bellezas que ofrece la naturaleza, tótnos escuchan. Un niño y una niña ciegos, descubren la alegría y el esparcidos en el mundo, que carecen del preciado don de la vista. "¿De qué color es el viento?" es el título de la película que presentará la Embajada de México, en primier de gala, el próximo miércoles 27, en función nocturna, en el Cine-Teatro 16 de Julio. La recaudación de esta premier será íntegramente destinada al Instituto Nacional de Oftalmología.

Gobierno y campesinos levantaron una escuela con cien mil pesos

En Sirapaca, Huarina

- En un esfuerzo mancomunado entre gobierno y campesinos, se ha construido una escuela en la comunidad campesina de Sirapaca, cantón de Huarina de la Provincia Manco Kapac del Departamento de La Paz, con una inversión de cien mil pesos bolivianos.

La participación del gobierno se tradujo a través del programa Desarrollo de Comunidades. La entrega oficial de la obra, con cuenta con comodas aulas, la realizó el Ing. Willy Aliaga, en representación del Ministro de Asuntos Campesinos y Agropecuarios. Hugo Bustillos, jefe regional de Huarina, señaló que el sistema de autoayuda permite realizar muchas obras y que con esa actividad se pueden lograr mejoras en el área rural.

50 OBRAS EN AGOSTO

Desarrollo de la Comunidad informa que el presente mes de agosto se han programado entregas de más de 50 obras, en diferentes comunidades campesinas del país. Anota la información oficial que los campesinos de la comunidad de Chañe entregaron su aporte de 30 mil pesos bolivianos a Desarrollo de la Comunidad, para la construcción de núcleos escolares, que se iniciarán prontamente.

En la ocasión, el Ing. Willy Aliaga felicitó a los campesinos por el esfuerzo realizado y expresó que "el Presidente de la República está preocupado por mejorar las condiciones de vida de los trabajadores del agro y que por esta razón el gobierno vuelca sus esfuerzos para alcanzar el desarrollo acelerado". El Ing. Aliaga afirmó que durante el presente año se dará también mayor prioridad a los proyectos rentables, para cuyo efecto se concederán préstamos con carácter prioritario.

REMATE DE VEHICULOS

El viernes venidero, el Ministerio de Asuntos Campesinos y Agropecuarios procederá al remate de vehículos y maquinaria agrícola actualmente almacenados en el depósito de la calle Wenceslao Alba, de Potosi.

El remate se verificará en la ciudad de Potosí y entre los vehículos a rematarse se incluyen vagonetas, camionetas, tractores y otros. La maquinaria agrícola en subasta consiste en arados, rastras, trilladoras, seleccionadoras y un aventador.

Nuevo director de USIS en Bolivia

El Servicio Informativo de los Estados Unidos, USIS, en Bolivia, tiene desde ayer como director a John C. Scafe, que reemplaza a Herwald H. Morton, que permaneció dos años en el país.

El nuevo director de USIS en Bolivia tiene 47 años de edad y nació en Alba, estado de Missouri. Obtuvo el título de Master en Educación en la Emporia Kansas State University.

Ingresó al servicio diplomático en 1956, habiendo desempeñado esas funciones en Brasil y México. Ultimamente estuvo en Frankfurt, como director regional de USIS y de allí fue transferido a Bolivia.

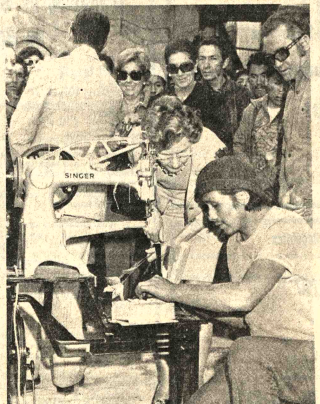

- OBSEQUIO.- La señora Janet Stedman, esposa del Embajador de los Estados Unidos de América, entregó ayer en el Panóptico Nacional una máquina industrial con destino a los reclusos que trabajan en cuero y otros materiales de contextura semejante. En la fotografía, la Sra. Stedman explica a uno de los artesanos del penal de San Pedro los secretos del funcionamiento de la moderna máquina. Acompañaron a la donante algunas damas que trabajan en la acción social de la Sra. Yolanda de Banzer y funcionarios de la Embajada norteamericana en La Paz.

Llegaron expertos a NN.UU. sobre censo

..Ayer llegaron a La Paz, procedentes de Ecuador, dos expertos sobre censos de la Organización de Naciones Unidas. Ellos evaluarán el proyecto del Censo Nacional de Población y Vivienda, que efectuará en el segundo semestre del próximo año.

Un comunicado del Instituto Nacional de Estadística expresa que los señores G. Cunquelro y Luis Velasco son expertos en organización censal y cartografía, trabajaron en el país durante quince días, revisaron el trabajo realizado hasta ahora en cuanto a la preparación del censo, y después formular recomendaciones. Estudiarán, como parte de su tarea, el plan de trabajo relacionado con cursos perimentales y el plan de cartografía censal.

BANZER INAUGURA NUEVAS...

(Viene de la página 1)

DES); crédito del Gobierno de Dinamarca y aportes propios de la CBF.La planta PIL ahora tiene una capacidad de 120.000 litros de leche diarios. Antes de la ampliación era de 40.000 litros/día.

Se explicó que la nueva planta PIL está equipada con modernas maquinarias y que, junto con las que se instalarán próximamente en Santa Cruz, Sucre y Tarija, permitirá sustituir la importación de productos lácteos que insumen un total de 4.000.000 de dólares anuales al Tesoro de la Nación.

UNIROY

Conciertos

- GOETHE INSTITUT. - Hoy, horas 18 y 30, recital de canto a cargo de Jutta Richthammer, acompañada al piano por Martin Schmidt. El programa incluye obras de Beethoven, Gluck, Mendelssohn Bartholdy, Cornelius, Schubert y Franz. (Av. 6 de Agosto N°. 2118)

--*-*-*.

- CASA ARGENTINA.- Hoy, a horas 19.00, recital de Carlos Roca y Silvio Moreno. La primera parte ha sido elaborada en base a música folclórica, en tanto que la segunda incluye tangos tradicionales y modernos. Los artistas realizan una gira por países latinoamericanos. El recital cuenta con el auspicio de la Embajada Argentina.

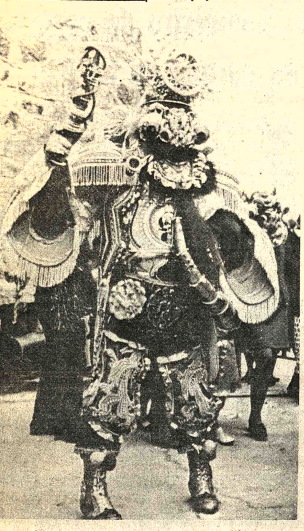

- Miembro de la Diablada de Oruro, que sin duda se convertirá en uno de los espectaculos de mayor jerarquía en el Festival Internacional de Folclore que se inicia hoy en el Coliseo Cerrado. El evento durará hasta el domingo 24.

Concurso literario

- CASA MUNICIPAL DE CULTURA.- Mañana a horas 18 y 30, entrega de premios a los ganadores del concurso literario - histórico "Juana Azurduy de Padilla", auspiciado por la Unión de Mujeres de las Américas. En el transcurso de la ceremonia - a la que asistirán autoridades de Gobierno- se dará lectura a fragmentos de las obras premiadas.

--*-*-*.

- ALIANZA FRANCESA.- Hoy, horas 18 y 30, conferencia de Antonio Pinto Machado, Embajador de Portugal, sobre el tema "La música y la Biblia". La disertación será ilustrada con fragmentos musicales. Auspicio del Círculo Femenino de Cultura Francesa. (Av. 20 de Octubre N° 2041)

- Trío "Juan Bautista Plaza" durante un pasaje del concierto que ofreció anoche en el Teatro Municipal. El programa fue elaborado en base a obras de Maurice Ravel, con motivo del centenario de nacimiento recuerda este año. Auspicios de la Embajada de Francia y Sociedad Filarmónica.

Festival Internacional de Folclore comienza hoy en el Coliseo Cerrado

En el Coliseo Cerrado, a horas 19 y 30 de hoy, se cumplirá la ceremonia inaugural del Festival Internacional de Folclore que, con el patrocinio del Comité del Sesquicentenario de la República, se desarrollará en cinco fechas, es decir, hasta el domingo 24.

El enorme interés que despertó este festival se traduce en el hecho de que las localidades han quedado casi agotadas.

Calificados representantes del folclore de Argentina, Chile, España, México, Perú, Paraguay, China Nacionalista y Bolivia, participarán en este evento que podría convertirse en una notable experiencia para futuros festivales internacionales.

La Banda "Eduardo Caba" de la Municipalidad paceña y la del Instituto Americano darán el fondo musical al desfile inaugural de las delegaciones mencionadas.

El programa de la fecha continuará del siguiente modo: 1) Himno Nacional, 2(Palabras de bienvenida, a cargo de Luis Calderón López, Secretario Coordinador de la Comisión de Organización, 3) Desconcentración, 4) Orquesta estable del Festival, bajo la dirección de Delfín Marañón, 5) Tema del Festival, "Canción del Sesquicentenario de Bolivia" de Orlando Rojas; intérpretes: Charango y Quena, Ernesto y Luis Cavour. Voces: Pepe Murillo, Luis Rico, Víctor Hugo Leaño, José Zapata, Coral "Nova". bajo la dirección de Julio Barragán, 6) Presentación de México, 7) Programa de la delegación de Antofagasta, 8) Cierre del programa con la actuación de la Embajada Argentina.

JUEVES 21, horas 19 y 30: 1.- Saludo musical, Orquesta Estable; 2.- Auki Aukis de Puerto Acosta, ganadores del Festival Campesino 1975-La Paz (Danza satírica). 3.- Las Imillas de Cochabamba (Voces e instrumentos). 4.- La Saya, negros verdaderos de los Yungas (Danza negroide-auténticos intérpretes de Mururata). 5.- Gilberto Rojas Henríquez, laureado compositor nacional (solista-piano). 6.- Sicuris de Italaque (Conjunto Instrumental de Zampoñas-Provincia Camacho). 7.- Cuarteto Indio (Voces-instrumentos). 8.- Los Tobas del Sud de Oruro (Danza Salvaje). 9.- Representación para España (Cuadro coreográfico). 10.- Delegación de Chile, ballet folclórico de Chile (Programación propia: músicos-cantantes y bailes). 11.- Delegación folclórica del Cuzco (República del Perú). (Programación propia. Fabulosos bailarines del Inti Raymi).

VIERNES 22 DE AGOSTO, Hs. 19.30 p.m.- 1.- Orquesta Estable, Reedición del Tema del Festival. 2.- Los Trovadores de Bolivia (Voces e instrumentos). 3.- Mayas Amantes del Folclore (Banda de Música). 4.- Víctor Hugo Leaño (Solista). 5.- Malkus Perdidos (Institución-Danza de Kullaguas). 6.- Los Taitas del Beni (Conjunto de voces-instrumentos). 7.- Banda de Música Pan de Arroz de Santa Cruz (Conjunto música-instrumental oriental). 8.- Conjunto Pus 5 (Conjunto de voces-de proyección musical). 9.- Representación de Sucre (Ajayus) (Conjunto Instrumental). 10.- Banda de Música Rosario de Viacha (Banda instrumental). 11.- Estudiantina Bolivia (Conjunto Instrumental). 12.- Wara: simplemente (Nueva proyección musical-folclórica). 13.- Banda Pagador de Oruro (Banda de Músicos). 14.- Morenada Central de Oruro (Danza dividida en dos facetas: a) Presentación de chinas y b) Presentación de caporales). 15.- Delegación del Paraguay (Conjunto-Tres Voces). 16.- Delegación del Perú famoso ballet Nacional-Oficial (Sede Lima: Programación propia). 17.- Delegación de China Nacionalista (Programación propia).

SABADO 23 DE AGOSTO Hs. 19.30 p.m.- 1.- Orquesta Estable. Saludo musical. 2.- Los de Pukara de La Paz (Voces-instrumentos). 3.- Marisma Mundial (Banda de Música). 4.- Verdaderos Rebeldes (Conjunto de Cullaguas). 5.- Potosí (Taquipayas) (Voces e instrumentos. 6.- Huaca Thocoris (Danza-Tiwanaku Andino). 7.- Luis y Ernesto Cavour (Conjunto Instrumental). 8.- Kallaguayas (Danza-Chela Urquidi). 9.- Luis Rico y su conjunto (Voces e instrumentos). 10.- Kena Kenas (Danza autóctona-Tiwanacu Andino Sección Kollanas de Vilacota). 11.- José Zapata y su conjunto. 12.- Cueca cochabambina (Chela Urquidi). 13.- Pepe Murillo y su conjunto. 14.- Chutas de La Paz (Danza Tiwanaku Andino). 15.- Lyra Incaica (Voces-instrumentos). 16.- Buri Camba de Santa Cruz (Chela Urquidi). 17.- Montoneros de Méndez de Tarija (Conjunto de voces e instrumentos). 18.- Llamerada (Danza-Tiwanaku Andino). 19.- Banda 8 de Septiembre-Hnos Aduviri (Banda de músicos). 20.- Artística y Cultural la Fraternidad la Diablada de Oruro (Danza).

DOMINGO 24 DE AGOSTO Hs. 14.30 p.m. 1.- Orquesta Estable - Saludo musical. 2.- Chile.-3.- México.-4.- Relato de la Diablada Fraternidad de Oruro. 5.- Argentina.- Presenta el tema de Juana Azurduy en homenaje al Sesquicentenario de la República. 6.- Coral Nova. 7.- Banda Marisma Mundial. 8.- Banda 8 de Septiembre de los Hnos Aduviri. 9.- Ballet Nacional del Perú. 10.- Auqa Raymi o Fantasía Inka - esencificación de la Fiesta del Sol. 11.- Tema del Festival - Despedida. 12.- Final de fiesta.

ARTE Y CULTURA

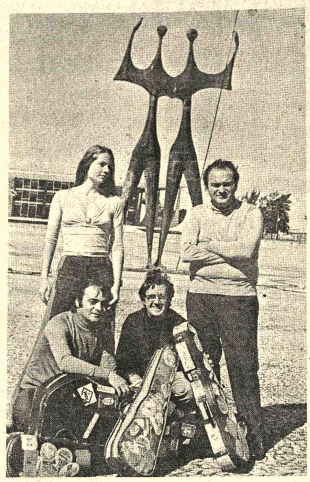

CUARTETO DE CUERDAS DE LA UNIVERSIDAD DE BRASILIA, que hoy, a horas 20.00, ofrece su primer concierto en el Teatro Municipal. El conjunto de cámara brasileño, que visita por segunda vez Bolivia, repetirá su programa el viernes 22. Este cuarteto, que ha recogido elogios de la crítica especializada, se presenta con los auspicios de la Embajada de Brasil y la Sociedad Filarmónica.

Potosí tiene periódico

POTOSI 19 (PRESENCIA).- Esta capital departamental, desde los primeros días del mes que corre, cuenta con un vocero escrito que aparece inicialmente en forma de semanario.

Se trata del periódico EL SIGLO, cuya inauguración dentro del programa de las fiestas cívicas del Sesquicentenario de la República, tuvo lugar el lunes 4 de agosto con la presencia de autoridades del Departamento y la bendición de las maquinarias a cargo del Obispo de la Diócesis, Mons. Bernardo L. Fey.

EL SIGLO, es un tabloide de 12 páginas que tiene circulación en las provincias y en las capitales del Sud de la República y con maquinaria propia ha llegado a su tercer número cotidiano, en vivir viriéndose en un vocero escrito estable.

Este semanario que llenó una sentida necesidad en la región es publicado por la empresa Editora "El Siglo Ltda", y constituye la culminación de muchos años de un grupo de diez personas que hizo posible la adquisición de maquinaria gráfica para promover la actividad editorial y periodística.

EL SIGLO, está dirigido por el periodista Wilson Mendieta Pacheco y según sus propiciadores trataré de llegar a las provincias, buscar circulación en los miles de potosinos del interior de la República e interpretar las esperanzas y las angustias de la Villa Imperial.

La población ha recibido con apoyo unánime este esfuerzo y se dijo que "podría ser el comienzo de un vocero escrito que con el correr del tiempo pueda convertirse en un periódico diario de los pueblos del Sud"

Los talleres y oficinas de redacción de este periódico se hallan en pleno corazón de Potosí, en calle Sucre Nro. 30 y la ciudadanía paulatinamente está habituándose a leer un vocero propio que refleja las inquietudes de la región.

ACTIVIDAD CULTURAL EN TARIJA

TARIJA, 19 (PRESENCIA).- Con el auspicio del Instituto Cultural Boliviano Alemán de Tarija y en adhesión al Sesquicentenario de la Fundación de la República, el artista nacional Raúl Barragán, ofreció un concierto de piano en el Paraninfo de la Universidad Boliviana Juan Misael Saracho de esta ciudad.

Raúl Barragán interpretó música de Beethoven, Chopin, Brahms y Albéniz, ante una nutrida concurrencia que colmó el Paraninfo de la Universidad.

La actuación del concertista boliviano, mereció elogiosos comentarios de parte del auditorio y de los círculos culturales locales.

CONCIERTO

Con el auspicio de la Prefectura del Departamento, y de la Unión de Escritores y Artistas de Tarija, en el Paraninfo de la Universidad Boliviana Juan Misael Saracho de esta ciudad, se llevó a cabo un concierto de guitarra, piano violín, en homenaje al Sesquicentenario de la Fundación de la República.

En esta oportunidad se presentó el grupo que dirige Ernesto La Faye, que está integrado por Fernando Arduz, Francisco Yucra y David Mendieta.

Actuación especial tuvo el destacado violinista nacional Roberto Barja y al piano se presentó Freddy Chamas. Los artistas interpretaron música de Mozart, Bach, Monti, Rubira, Tárrega, Albéniz, Granados, Grieg, Mendelssohn, Schubert y Gounod. Se destacó aquí la labor de Ernesto La Faye que contribuye a la formación de nuevos artistas, superando numerosas dificultades. El grupo que él dirige, se presentó en oportunidades anteriores, habiendo merecido siempre críticas muy satisfactorias.

POEMA DE AROSTEGUI ARCE

La Universidad Boliviana Técnica de Oruro, en homenaje al sesquicentenario de la Fundación de la República, ha editado SIMON BOLIVAR EL RIO INMORTAL, poema épico de Carlos Aróstegui Arce, radicado en Tarija desde hace varios años.

La Universidad de Oruro, en su presentación, expresa: "BOLIVAR EL RIO INMORTAL, es un magnífico logro poético inmerso en la vida del Gran Padre de la Patria.

...Mabel Pimentel y Oscar Murillo, responsables del Ballet Folclórico Argentino, que actuará hoy en el Coliseo Cerrado, en la inauguración del Festival Internacional que patrocina el Comité del Sesquicentenario de la República.

Cuarteto de cuerdas de Brasilia se presenta en Teatro Municipal

El Cuarteto de Cuerdas de la Universidad de Brasilia, Brasil, ofrecerá hoy a horas 20.00, su primer concierto en el Teatro Municipal. Auspiciado por la Embajada de Brasil y la Sociedad Filarmónica, el conjunto de cámara brasileño se presentará por segunda vez el viernes 22.

El programa que ha elaborado el cuarteto de cámara visitante, incluye "Zyklus", obra de Mario Ficarelli; Cuarteto de Cuerdas Nº 2, de Guerra Peixe; y Cuarteto de Cuerdas Op. 18 Nº 2, de Ludwig van Beethoven.

LOS ARTISTAS

MOISES MANDEL: Después de estudiar violín en Recife y Salvador, perfeccionó su carrera musical con Louis Persinger en la Escuela Juliard, de Nueva York, Estados Unidos. Actuó como solista con orquestas en todos los centros musicales de Brasil. De 1955 a 1971 fue Profesor de la Escuela de Música y Artes Escénicas de la Universidad Federal de Bahia, en cuya orquesta actuó como "spalla". Integró el trío de Bahia y también los conjuntos de cámara de la Universidad, con los cuales realizó conciertos en todo el Brasil.

VALESKA HADELICH de FERREIRA, estudió violín en la República Federal de Alemania en Berlín, Stuttgart y Trossingen, debiendo su formación musical al profesor Roman Schimmer. Radica en Brasil desde fines de 1966 y está dedicada a la divulgación de la música contemporánea, especialmente de autores brasileños, varios de los cuales le han dedicado sus obras. Realizó también varias de sus primeras audiciones en Brasil de piezas de compositores extranjeros. Participó en festivales y conciertos de música de vanguardia en Santos, Curitiba y en el Museo de Arte Contemporáneo de la Universidad de Sao Pablo. Produce programas radiofónicos dedicados a la música del Siglo Veinte.

JOHANN GEORG SCHEUERMANN, natural de Kemten, República Federal de Alemania, completó sus estudios musicales en la Academia de Música de Munich, en la clase de viola del Prof. Valentin Haertel. Su actividad profesional como solista e integrante de varias e importantes orquestas, en teatros y emisoras de radio de Alemania, lo llevó a la Escuela de Música y Artes Escénicas de la Universidad Federal de Bahia, como invitado para integrar su grupo docente. Transferido a Río de Janeiro, fundó el conjunto Atanalis especializado en la interpretación de música contemporánea con el cual actuó en varios estados de Brasil.

ANTONIO GUERRA VICENTE, realizó sus estudios superiores en la Escuela Nacional de Música de la Universidad, de Brasil, de Río de Janeiro con el Prof. Iberé Gomes Grosso. En 1964, después de obtener la medalla de oro de aquella escuela, realizó una extensa gira de conciertos por América del Sud con los auspicios del Ministerio de Relaciones Exteriores de Brasil. Radicado después en Francia, donde permaneció hasta 1967, perfeccionó sus estudios con Andrés Navarra en el Conservatorio Nacional de Música de París. Después de haber sido laureado en el concurso internacional de música de cámara de Colmar en 1968, retornó a Brasil. Entre 1968 y 1971, desenvolvió intensa actividad como solista e integrante de conjuntos de cámara, como los Ars Barroca y el trío de Guanabara, además de ser violoncelista solista de la Orquesta Sinfónica Brasileña. Grabó varios discos de música de autores brasileños.

- Oscar Panloja junto a una de sus obras. El artista nacional presenta en la Galería de Arte EMUSA catorce pinturas denominadas "La llave de los campos". La muestra, inaugurada ayer, estará abierta al público hasta el 30 del mes en curso. (Av. 16 de Julio N° 1607).

EXPOSICIONES

- MUSEO NACIONAL DE ARTE. - Hoy, horas 19 y 30, inauguración de la exposición de pintura del artista boliviano Jorge Arias Saavedra. Auspicios del Instituto Boliviano de Turismo.

--*-*-*.

- CASA MUNICIPAL DE CULTURA.- Muestra de la Asociación de Artesanos en Máscaras Folclóricas, Miniaturas y Bordados.

--*-*-*.

- SALON MUNICIPAL.- Monocopias, óleos y grabados de Genaro Ibáñez. Calle Colón.

ICTHUS
EDITORIAL Y LIBRERIA

NOVEDADES
LEDA - ARTE

ARMONIGRAF COLOR - CON AUTOSELECTOR ARMONICO - COLOR EN GRAFISMO, PUBLICIDAD, ARTES GRAFICAS, ILUSTRACION MOVIMIENTO Y RITMO EN PINTURA.
LA CREACION EN LA PUBLICIDAD.

GUACHE - - ESPATULADO.

EL DIBUJO HUMORISTICO
DIBUJO TEXTIL.

COMPRELOS EN:
16 de Julio 1890. LA PAZ
Representantes en SANTA CRUZ. España N°. 51

Local en pleno centro

Local grande a la calle (6 x 13 metros) en pleno centro apto para confitería, salón de té, snack, etc. ofrecemos dar en alquiler.
También aceptamos sociedad con persona entendida, responsable y garantizada que aporte capital y administre el negocio. Referencias calle Yanacocha 319.

EL OTOÑO DEL PATRIARCA
por G. GARCIA MARQUEZ

EL AUTOR DE "CIEN AÑOS DE SOLEDAD" Y "EL CORONEL NO TIENE QUIEN LE ESCRIBA", HA ESCRITO UNA NUEVA OBRA MAESTRA.

Adquiera hoy mismo su ejemplar
Distribuye: LIBRERIA EDITORIAL "JUVENTUD"
PLAZA MURILLO 519
MERCADO ESQ. YANACOCHA

Recital de Canto
DE
JUTTA RICHTHAMMER (Mezzo-Soprano)
y
MARTIN SCHMIDT (Piano)

HOY, Miércoles, 20 de Agosto — Horas 19

Local: GOETHE-INSTITUT

Obras de: G.F. Händel, Chr. W. Gluck, F. Mendelssohn-Bartholdy, P. Cornelius, H. Wolf, F. Schubert y R. Franz.

INSTITUTO CULTURAL BOLIVIANO ALEMAN
GOETHE - INSTITUT

Sesquicentenario de la Fundación de la República
EMBAJADA DEL BRASIL
SOCIEDAD FILARMONICA DE LA PAZ
CENTRO BRASILEÑO
PRESENTA AL
Cuarteto de Cuerdas
de la Universidad de Brasilia
Miércoles 20 y Viernes 22
Teatro Municipal - Horas 19.30
Venta de entradas en boleterías del Teatro,
a partir de horas 10.30 Telf. 26065

Federación Sindical de Trabajadores Gastronómicos de Bolivia

La Paz, agosto 19 de 1975.

Señor
Cnl. Mario Vargas
Ministro de Trabajo y Desarrollo Laboral
Presente.

Señor Ministro:

Los Coordinadores Laborales del Sindicato de Trabajadores Gastronómicos del Distrito de Santa Cruz, han hecho llegar denuncias en sentido de que varios trabajadores gastronómicos de dicha ciudad han sido retirados, para ser reemplazados con ciudadanos chilenos, lo que va en contra de las fuentes de trabajo de nuestros afiliados.

Igual situación ocurre en esta ciudad, que muchos de nuestros afiliados, han sido retirados para ocupar sus cargos por personal chileno que, prevalidos de carnets o pasaportes de turistas, están desplazando a los trabajadores gastronómicos del país.

Por otra parte la Asociación de Hoteleros y la Dirección de Turismo, poco o nada hacen para frenar esta situación irregular, más se están complicando con los empresarios de hoteles y restaurantes, al aceptar la contratación de extranjeros, lo que perjudica notablemente en las relaciones patrono-trabajadores, las que deben ser cordiales, conforme prima el espíritu de amplia cooperación que sostiene el Supremo Gobierno.

Frente a esta situación por demás desoladora que va en contra de los intereses de los trabajadores gastronómicos, solicitamos al señor Ministro, su más amplia y decidida cooperación, a fin de cortar estos abusos de parte de los patronos y de las autoridades llamadas a preservar las cordiales relaciones (Dirección de Turismo), razón por la que los trabajadores gastronómicos nos encontramos en estado de emergencia, a los fines de preservar nuestras fuentes de trabajo.

Con este motivo y a la espera de sus instrucciones y determinaciones al particular, saludamos a usted con nuestra mayor atención.

(Fdo). Quintín Gómez García, COORDINADOR LABORAL NL.- Severo Avila V., COORDINADOR LABORAL NL.- Demetrio Avendaño, COORDINADOR LABORAL NL.- Alberto Cuenca, COORDINADOR LABORAL DEPTAL.- Alberto Machicado, COORDINADOR LABORAL DEPTAL.

Comunicado de la Asociación de Profesores de la Facultad de Ciencias Puras y Naturales

Teniendo en cuenta que los profesores de la Facultad de Ciencias Puras y Naturales constituyen una parte considerable de docentes de la UMSA, creemos que es nuestra obligación el aclarar algunos conceptos que se vierten con motivo del "receso-vacación" que aparentemente se avecina en la universidad paceña.

1.- **Reorganización.**- Aparentemente la reforma universitaria que fue propugnada y ejecutada por los mismos que hoy día piden una reorganización, fue solo un ejercicio intelectual cuyo laboratorio fue la Universidad Boliviana durante más de la última década. Entendemos que si la reforma fue un fracaso, entonces no se debe dar una segunda oportunidad a los gestores de dicho experimento; por otra parte si la reforma universitaria, necesita "reajustes menores" entonces no se ve el motivo del receso-vacación. Creemos que es deber de los docentes de las facultades - quienes han señalado que el mal que ocupa a la universidad es estrictamente de tipo económico y de pésima gestión administrativa-, indicar los caminos para salir de esta crisis que ha rebasado los límites de los muros universitarios y ocupa la atención y preocupación de la ciudadanía en general.

Creemos que sólo basta un grupo de individuos más o menos versados en la ciencia de legislación para editar un opúsculo con el nombre de ley universitaria, y que de cualquier otra reorganización de dicha ley saldrá otro opúsculo ni mejor ni peor que el primero. Estamos persuadidos que de la emisión de dichas leyes no garantizan una real y efectiva solución a la atmósfera adecuada para la normalización de la vida universitaria. La ausencia de esta atmósfera adecuada se ve en la falta de recursos económicos de la UMSA, la imposición caprichosa de crisis por parte del CNES, la anarquía de proyectos de democratización de las universidades en plazos previstos por la ley universitaria del 71, la mentada existencia de supernumerarios en las universidades, etc.

En el presente documento impugnamos a los "especialistas" del CNES su capacidad de "reorganizar" la facultad de Ciencias Puras y Naturales, no creemos que existan especialistas fuera de la propia facultad que puedan resolver, si existe, el problema de tipo académico. En cuanto a las necesidades de tipo económico creemos que el respeto del presupuesto de cada facultad se hace imprescindible, y cualquier autoridad fiscalizadora de dicho presupuesto puede verificar si dicho presupuesto es real; entendemos que desde la última reforma universitaria los ejecutivos del CNES nunca han ejercitado esa capacidad fiscalizadora y que sólo se han limitado a retener fondos, ya que éstos "no han sido traspasados por el ministerio X", creemos que esa actitud es típica de burócratas y no de especialistas.

2.- **Calendario de Clases.**- Entendemos que la insistencia por parte del CNES de "unificar" las fechas entre todas las universidades bolivianas posee el defecto de preocuparse más en la forma que el fondo. Creemos que deben haber cánones para cierta uniformidad y que tanto profesores y alumnos entiendan perfectamente que una fecha clásica de comienzo y fin de cuatrimestre posee la ventaja de planificación. Pero, hacer del calendario único una excusa para una crisis universitaria es inadmisible.

Hacer "impases" debido a que la duración de una unidad cronológica académica debe ser un "cuatrimestre" un "semestre" o un "año" implica burocracia antes que enseñanza superior. Es conocido que 14-15 semanas de trabajo recibe el nombre de semestre en una universidad bien organizada, mientras que los "especialistas" del CNES creen que las 17 semanas de un cuatrimestre actual en la Universidad Boliviana es muy corto y hay que alargar a "semestre" que imaginamos creen que debe ser 25 semanas o algo más, inventando de ese modo un "semestre" equivalente a casi dos semestres racionales.

Los profesores de la Facultad de Ciencias Puras y Naturales nos hallamos cansados de ésta clase de razonamientos generados por "super especialistas".

En lo que respecta a unidades cronológicas de un año, es como siempre ni bueno ni malo, lo inadmisible es que los propugnadores de ésta reforma nos habían convencido con argumentos que no son del caso analizar, que la unidad cronológica cuatrimestral era la mejor. Creemos que lo que los propugnadores de una revisión de la reforma buscan, esta vez, son esquemas universitarios que sean menos onerosos, lo cual en sí es loable, pero que dudamos que una unidad cronológica académica de uno u otro tipo requiera un presupuesto considerablemente diferente del otro.

3. **Problema Administrativo.**- Entendemos que la reestructuración de la Universidad Mayor de San Andrés desde el punto de vista académico tiene que hacerse a partir del principio de autogestión, pero que una reestructuración administrativa debe hacerse siguiendo los moldes de una administración de empresas moderna, esto es. hacer un llamamiento a organismos de consultoria nacionales y/o extranjeras mediante licitación pública.

ASAMBLEA GENERAL DE PROFESORES DE LA FACULTAD DE CIENCIAS PURAS Y NATURALES

La Paz, agosto 18, 1975

POR LA ASOCIACION DE PROFESORES

Dr. Nicolás Martinic
PRESIDENTE
Lic. Erick Schulze
DELEGADO AL CONSEJO UNIVERSITARIO

SOCIALES

..CENA.- Un aspecto de la cena que ofreció el Ministro de Salud Pública y Previsión Social, Cnl. Jorge Tórres Navarro, con motivo de la llegada del Ministro de Salud Pública de Israel, señor Victor Shem Tov.

..COLECCIONES "OTOÑO-INVIERNO 1975|76".- ILARIA. Lacca: Traje completo de tres piezas, en jersey de lana verde. Pullover de dos colores, verde oscuro y verde claro, mangas estilo kimono. Bufanda y gorro formando juego con el pullover. Hilados Zegna Baruffa, Lana Borgosesia y Pucci. Zapatos Raphaelle, Medias Santagostino. Joyas Sharra Pagano. Maquillaje H. Rubinstein.

REUNIONES

El Embajador del Uruguay y la señora de Bustillo del Campo ofrecerán el próximo lunes una recepción con motivo de la Fiesta Nacional de su país.

El Embajador del Brasil, señor Claudio Garcia de Souza, ofrecerá mañana una recepción en honor de los integrantes del Cuarteto de Cuerdas de la Universidad de Brasilia, que actuará en el Teatro Municipal, en adhesión a los programas del Sesquicentenario de la República.

El Gerente General en Bolivia y el Asesor Internacional para América Latina de Orient Watch Tokio invitaron ayer un cocktail, con motivo de la llegada del Vicepresidente, el Gerente General y el Asesor Técnico de esa empresa. La reunión tuvo lugar en los salones del Restaurant "Maxim's".

ROTARY CLUB

Los socios del Rotary Club se reunen hoy, en un almuerzo, en los salones del Club de La Paz. En esa oportunidad, el señor Alberto Laguna Meave tendrá a su cargo el homenaje al Dia de la Bandera.

El Comité de Damas Rotarias ha organizado para hoy un té-rummy, en el Club de La Paz, dentro de su campaña de recaudación de fondos.'

MATRIMONIO

El sábado, en la Iglesia de la Inmaculada Concepción, tendrá lugar la boda de la señorita Ana Carola Hinojosa Gutiérrez con el señor Henry Ronald MacLean Abaroa.

En París celebraron el "Día del Peatón"

..PARIS, AGO. (AFP) - El 15 de agosto fue en París "el Día de los Peatones", esos lastimosos personajes ciudadanos que pretenden todavía seguir andando por la calle como si fuera suya.

Magnánimemente, una vez al año, la Municipalidad de París concede a los peatones parisienses el derecho a poder andar por la calle, incluso la facultad de salirse de la acera y poder pasearse tranquilamente por la calzada de los Campos Elíseos.

Por un sector importante de la que es una de las más bellas avenidas del mundo, caminaron el viernes, 15 de agosto, Dia de la Asunción, los sufridos peatones parisienses. A los automóviles -colmo de la audacia municipal- se les prohibió rodar por la avenida.

Mejor dicho, los que pasearon por la calzada de los Campos Elíseos no fueron los parisienses, sino los turistas que invaden la ciudad, pues se da la desdichada circunstancia de que el 15 de agosto es el día del año en que hay menos parisienses en París, cuya población ha emigrado masivamente a las playas.

También es fatalidad. Para un día que los dejaban andar...

Otra de las grandes zonas reservadas a los peatones el 15 de agosto es la célebre Plaza de la Concordia, cubierta normalmente por un inmenso carrusel de automóviles, y por la que no hay hijo de peatón que se atreva a cruzar sin haber firmado antes un seguro de vida.

El viernes fue la revancha. Cientos de miles de turistas alemanes, ingleses, suecos, italianos, españoles, argentinos, mexicanos y algunos parisienses pudieron pasear tranquilamente alrededor del Obelisco egipcio de la "Place de la Concorde". Impunemente, según precisó un automovilista rencoroso.

La primera vez que se pudo caminar en París por el centro de los Campos Elíseos y por la Plaza de la Concordia fue el año pasado, por esta misma fecha. El suceso fue ampliamente comentado en la prensa y constituyó un franco éxito, aparte algunas caídas con fracturas leves por falta de práctica.

La experiencia de las llamadas "calles peatoneras", es decir reservadas para peatones, comenzó ya hace unos años en París siguiendo el ejemplo de algunas ciudades pioneras de Francia, como Cherburgo y Ruan.

El asunto se orquestó con una fenomenal campaña de prensa, a todas luces desproporcionada con unos resultados más bien modestos. En efecto, en París se han reservado a los peatones algunos dédalos de callejuelas por las que, de todas maneras, apenas podían pasar los autos.

El viernes, 15 de agosto, fue otra cosa. Fue el verdadero D.L.P. (Dia de la Liberación del Peatón). Fue un dia en que se soltaron a los peatones, como los perros, por calles y plazas. Fue una auténtica manifestación masiva del pueblo andante. Y, por cierto, fue de esperar que los guardias estuvieran al corriente y no confundieran el paseo con una manifestación...

Agenda Femenina

UMA

Mañana, a horas 18 y 30, en el Salón Auditorio de la Casa de la Cultura "Franz Tamayo" tendrá lugar el acto de entrega de los premios a los ganadores del Concurso Literario sobre "Juana Azurduy Padilla", convocado por la Unión de Mujeres de las Américas.

CIRCULO FEMENINO DE CULTURA HISPANICA

El Circulo Femenino de Cultura Hispánica, dentro de su programa preparado en homenaje al Sesquicentenario de la República, invita el viernes, a horas 16, a la conferencia de la señora Teresa Gisbert, que tendrá lugar en el local de la entidad, Plaza Isabel La Católica.

CONIF

La Confederación Nacional de Instituciones Femeninas clausuró el Curso "Cuarto Nivel: Hacia la Superación del Voluntariado".

COMITE FEMENINO DE OBRAJES

El Comité Femenino de Obrajes invita mañana, a horas 18 y 30, al acto literario y a la recepción que ofrecerá con motivo de celebrar el V aniversario de la institución. La reunión tendrá lugar en el Salón de la Sub-Alcaldía de Obrajes.

ORGANIZACION FEMENINA DE LA SOCIEDAD BOLIVARIANA

Hoy, a horas 18 y 30, tendrá lugar la reunión de las socias de la Organización Femenina de la Sociedad Bolivariana.

FEDERACION AUTONOMA DE EMPLEADAS CATOLICAS

* La Federación Autónoma de Empleadas Católicas se reunirá mañana, a horas 18 y 30, en su secretaría de la Calle Colombia N°. 132 con motivo de posesionar a su nueva directiva que está integrada por las siguientes señoras: Hortensia Idiáquez, Estela de Maura, Antonieta Vidal, Ludka Pacheco, Delia de Gamarra, Filomena Heguigorri, Julia de Candia, Olga de Núñez del Prado, Emilia Patiño, María Luisa González.

ASOCIACION NACIONAL DE GUIAS SCOUTS

* La Comisionada Nacional de la Asociación Nacional de Guias Scouts, señorita Yara Caraña retornó de Londres donde asistió representando a Bolivia, al VIII Congreso Mundial de Guidismo.

Espectacular fuga de tres jóvenes de Alemania este

MUNICH, 19 (AP).- Una muchacha alemana oriental de 14 años y dos hombres de la misma nacionalidad escaparon a través de la frontera de Checoslovaquia en un helicóptero piloteado por un norteamericano, dijo la policía.

Añadieron que el piloto y la muchacha fueron heridos por fuego de fusil, pero lograron llegar hasta un hospital bávaro, donde recibieron atención médica.

El piloto, identificado como Barry Meeker, tuvo que dejar tras si a una refugiada también de Alemania Oriental y a un apátrida que les había acompañado en su aventurada fuga por tres países, dijeron las autoridades.

La policía de Alemania Occidental dio los siguientes detalles:

Meeker alquiló el helicóptero a una compañía de Baden - Baden, al norte de la Selva Negra. De allí voló al aeropuerto de Riem, en Munich donde despegó el domingo acompañado del apátrida, que solo fue identificado como "Thaddeus K., de Marburgo", al norte de Francfort.

Ambos siguieron en su vuelo el curso de un rio alemán occidental y cruzaron la frontera austriaca cerca de Simbach. Al parecer, sin haber sido aún "detectados" por las autoridades, cruzaron a Checoslovaquia por Peilstein - Aigen.

Según el plan, debían haber aterrizado en un punto cercano al rio Moldau, donde habían de recoger a la niña, a los dos hombres y a una mujer de Alemania Oriental.

El helicóptero, empero, aterrizó con tres minutos de retraso. Los dos hombres saltaron al interior del helicóptero. "Thaddeus K." salió a ayudarlos, pero al tratar de subir la mujer al aparato se escucharon disparos de fusil.

Una bala hirió a la muchacha de 14 años en una pierna. Meeker, que resultó herido en un codo y en la cadera, decidió despegar inmediatamente, dejando detrás a "Thaddeus" y a la mujer.

El vuelo de regreso debía haberlos llevado a Austria, pero en vista de la falta de combustible, el piloto decidió aterrizar en el pueblo fronterizo bávaro de Traunstein.

La muchacha y el piloto fueron llevados rápidamente a un hospital. La paciente fue dada de alta hoy, pero Meeker tiene que ser sometido aún a una operación, posiblemente mañana.

Construcción.....

(Viene de la página 3)

desempeñarlo el 2do. Jefe argentino; contrrariando esta disposición y desde que se trasladó esta Comisión Mixta a Santa Cruz se nombró en esas funciones a un ingeniero argentino y sucedió que cuando se produjo la vacancia de ese cargo los Jefes argentinos se apresuraron a traer otro ingeniero de su país. El que firma el presente artículo reclamó a la Sociedad de Ingenieros de Bolivia y esta Institución cursó un oficio al Ministerio de Transportes, pero no se consiguió nada.

Otra falla relacionada con esta Comisión Mixta, pero que se puede atribuir a nuestro Gobierno, es el hecho de que según la Carta Reversal firmada con el Gobierno argentino, se encomendó a esta Comisión Mixta efectuar estudios de un ramal ferroviario que saliendo de una Estación del F.C. Corumbá-Santa Cruz llegue a Mutún. Esto es un error porque para la explotación de los yacimientos ferrosos de Mutún tienen que hacerse estudios especiales de factibilidad, como que se los está haciendo, incluyendo la elección del medio o los medios de transporte más convenientes.

¿La moda Otoño e Invierno 1975-76: un nuevo estilo?

Dos veces por año la Alta Costura se convierte en la Estrella del escenario parisiense. Los que habían predicho su muerte la temporada anterior se apresuran a aplaudir las nuevas colecciones y se enfermarían si no se les hubiera invitado a la primera presentación de cada casa.

Los compradores y 600 periodistas del mundo entero vienen a rendir homenaje a esta Señorita, siempre joven y bella, aunque haya sido el testigo de tres guerras, de profundos cambios de la Sociedad y aunque haya sufrido los ataques de ciertas mujeres llamadas "liberadas" y los de su peor enemigo; el Pret-à-Porter.

Cuando Charles Frederick Worth, empleado en una tienda de tejidos de Londres decidió conquistar París, el corsé imperaba como dueño absoluto. En la capital de la Elegancia, excelentes modistas ejecutan las órdenes de sus clientes, sugiriéndoles a veces nuevas ideas, pero nadie se impone como creador y árbitro de la Moda. Primeramente Charles dibuja y realiza vestidos para su mujer María -vendedora en la firma Gagelin- que hacen palidecer de envidia a las clientas de este establecimiento chic. Sin cifrar demasiadas esperanzas se lo da a Worth una oportunidad. En poco tiempo los encargos no tardan en afluir. Y nace la Alta Costura cuando Worth inaugura en 1858 su propia casa, rue de la Paix en París.

María, la astuciosa esposa presenta varios croquis a la princesa de Metternich, mujer del nuevo embajador de Austria en París, que le encarga un vestido de Miriñaque para el próximo baile de las Tullerías. Al día siguiente de la fiesta, Worth se convierte en el modista oficial de la Empertriz Eugenia y de la corte; luego, de toda la aristocracia europea. El reino que creó Worth existió durante casi un siglo.

La Exposición Universal de 1900 señala el punto de partida de una nueva Era. Y la revolución en la costura se llama Paulo Poiret, llamado el Magnífico. El "Gran Sacerdote de la Costura", como lo llamaba Cocteau, declara la guerra al Corsé, libera a la mujer de todos los "volantes y perifollos", la rejuvenece y la descarga de un peso; les vestidos, al fin, ligeros pasan de 3 kilos a 800 gramos.

La mujer que imaginó Poiret es fabulosamente elegante; la que la sucede en los años 20, resueltamente deportiva. ¿Quien la viste? Jean PATOU: "Es el primero que creó una sección deportiva con pantalones de esquí o mejor dicho para después de esquiar, para Sr. Moritz y pijamas para Biarritz o Deauville.

Más tarde se sumarán a estos otros grandes nombres de la Costura: Lucien Lelong, Elsa Schiaparelli, Molineux, Piguet, Maggy Rouff, Alix - Futura Madame Grès, Nina Ricci, Balenciaga, Jacques Fath. La Post-guerra también tiene su ídolo: Christian Dior, que, financiado por Marcel Boussac se instala en la Avenue Montaigne y les da a las mujeres un "New Look" o sea la silueta de un "8". Los modelos Corola que requieren a veces 30 metros de género complacen al "rey del textil". Y los grandes de ayer formaron a los costureros de talento de hoy. Pierre Cardin e Yves Saint Laurent aprendieron todo en Dior; Courreges y Ungaro en Balenciaga.

¿Cuáles son las nuevas líneas de una Alta Costura en plena mutación? Parece ser que la línea "tubo" está en regresión. Pero la línea recta no pasa de moda; evoluciona, se suaviza, se mueve, vive. El largo no cambia; cubre la rodilla pero las faldas vuelven a encontrar su movilidad; unas con pliegues espaciados (Saint Laurent) o de estilo "Kilt" (Bohan en Dior), otras, con ligeros frunces a hilo recto (Scherrer y Tarlazzi en Patou), o bien con el bies (Pipart en Ricci) o todavía con una única costura patentada (Daniel Le Breti).

Si el busto cobra cierto volumen debido a efectos ablusonados, hombros ensanchados o mangas cortadas cuadradas, ese volumen sigue siendo muy fluido. Entre los tejidos empleados, el estampado es la Estrella con fondos de seda o lana. Los cachemiras, etamines de lana, franelas, y, sobre todo, los terciopelos también desempeñan un papel importante en esta colección. En la paleta de coloridos se difuminan los gamuza, los burdeos, los verdes bronce y hallamos un gran clásico: el negro.

Para por la noche, gran abundancia de lujo con refinamiento y seducción, a través de modelos fluidos, sueltos, ligeros, flotantes, con diferentes largos, de "manera, que las mujeres elijan lo que mejor les conviene a su silueta".

Pero ¿A qué precio? 7.000 a 9.000 francos por un traje sastre; 12.000 a 15.000 francos por un traje de noche centelleante por millones de lentejuelas como los fuegos artificiales. Demasiado caro para la gran mayoría. Sin embargo, según los grandes modistas, casi regalado con relación al precio de costo real de un vestido en el que las modistillas han trabajado más de 100 horas.

100 horas destinadas a dar cuerpo a Madame La Moda Otoño e Invierno 1975-1976.

Myriam DE LA PRADA.

Vaticano celebrará "Día de la Mujer" el 14 de septiembre

.- CIUDAD DEL VATICANO, 18 (AP).-.- El Vaticano celebra el próximo 14 de septiembre el "Dia de la Mujer", que coincidirá con la canonización papal de la beata Isabel Ana Bailey Seton, primera santa nacida en los Estados Unidos, anunció el Comité Central de Celebraciones del Año Santo.

El comité no dijo que otros festejos, aparte la canonización de la beata, planea el Vaticano para el "Dia de la Mujer", pero señaló que la celebración es parte del Año Internacional de la Mujer que actualmente observan las Naciones Unidas.

La beata Isabel Ana, nieta de un rector episcopal, nació en Nueva York en 1774. Su esposo William Seton, comerciante, murió en Italia en 1803 y la dejó viuda con cinco hijos pequeños. Dos años más tarde, la mujer se convirtió al catolicismo.

La beta Isabel Ana fundó en Nueva York la congregación de las hermanas de la caridad de San José, institución que pasó a ser una de las más numerosas en Estados Unidos.

La canonización de la monja norteamericana fue una de las dispuestas por el Papa Paulo VI en ocasión del Año Santo actual.

En la gráfica se observa al Gerente de Cosmos Travel Agency, recibiendo de manos de la Promotora de Ventas de IBERIA, Sra. Urriolagoitia, el Certificado de Nombramiento I.A.T.A., que faculta a esa Agencia de viajes a vender rutas y servicios de IBERIA, bajo el emblema de garantía de IATA.

La gráfica corresponde al cóctel ofrecido en honor del Embajador del Libano don Jean Goguikian en el Club Unión Arabe con motivo de su visita a Bolivia. De izquierda a derecha aparecen el Consul del Libano Atala Tobia; señora del Embajador Goguikian; Victor Handal, Presidente del Club de la Unión Arabe; María de Tobia, esposa del Cónsul, el Embajador del Libano Sr. Goguikian; señora Hilda de Handal, Presidenta de las Damas Arabes y Tanny de Barbazat.

Fallecimientos

El Círculo de Señoras "30 de Enero" participa con profundo pesar el sensible fallecimiento de su Socia y digna amiga: doña

CLOTILDE TORRES de VEIZAGA

Q. E. P. D.

e invitan a la Misa de cuerpo presente a horas 10 a.m. y al traslado de sus restos el día de mañana Jueves 21 a hrs. 11 a.m.

El cortejo funebre partirá de la calle General Lanza N° 1992

"BOLIVAR" S.A. DE SEGUROS participa el sensible fallecimiento de la que en vida fue su asegurada.

Dña. CARMEN CHIPANA v. de LOZA

(Q.E.P.D.)

Francisco Loza y Teresa Loza de Pallares hijos; María Carrillo de Loza, Luis Velasco (ausente) y Alejandro Pallares R. hijos políticos; Germán, Silvia, Fidel, Rina, Flora, Rosario, Ramiro y Elva, nietos y demás familia ruegan a sus amistades y demás personas piadosas se dignen asistir a la traslación de los restos mortales al Camenterio General el día de hoy Miércoles 20 a hrs. 16.°° p.m.
El cortejo fúnebre partirá de la Calle Agustin Iturricha N° 1271 (Final Ricardo Bustamante).
Favor que comprometerá la gratitud de la familia doliente.

La Paz, agosto 1975

En la paz del Señor y confortado con los auxilios de la Santa Religión Católica ha dejado de existir la que en vida fue

Sra. JOSEFINA VARGAS ROJAS

Q. E. P. D.

Luis Rojas, esposo; Virginia, Sacarias, Abdón, María, Martha Vargas, Victoria, Duglas, Rosa, Juanito Rojas Vargas, hijos; Doniciana Rojas vda. de Arce, madre; Mario, Carlos, Eduardo, hermanos; los tios, primos, sobrinos y demás familiares de la extinta ruegan a sus amistades y personas piadosas, asistir a la traslación de los restos mortales de la extinta al Cementerio General el dia de hoy 20 del presente a horas 16 p.m. (4 de la tarde).
El cortejo fúnebre partirá de la Av. Montes Sede de Toyota. Será favor que comprometerá la eterna gratitud de la familia doliente.
Servicios de FUNERALES VALDIVIA C. Graneros esq. Figueroa Tels. 25254-24290.

"BOLIVAR" S.A. DE SEGUROS

ha dejado de existir, confortada con los auxilios de la Santa Religión Católica y la Bendición Papal la que en vida fue ejemplar madre.

Dña. JUANA VALDIVIA

vda. de CANAVIRI

(Q.E.P.D.)

Manuel, Néstor (ausente), Gregoria, Flora, hijos; Francisco Flores, Gregorio Laura, Rosa Endaro, Susana Tapia (ausente), hijos políticos, primos, sobrinos, nietos y demás familia ruegan a sus relaciones, residentes de Corocoro, Empleados de Bazar Rodríguez y demás personas piadosas se dignen asistir a la traslación de los restos mortales al Cementerio General el dia de hoy Miércoles 20 a hrs. 16 p.m.
El cortejo fúnebre partirá de la calle Gregorio Colque N° 1630, Zona Chamoco Chico.
Favor que comprometerá la gratitud de la familia doliente.

La Paz, agosto 1975.

Confortado con los auxilios de la religión católica y la bendición Papal, ha dejado de existir el que en vida fue señor.

Dr. HUMBERTO PEREZ MARTINEZ

(Q.E.P.D.)

La esposa Elena Crespo de Pérez, los hijos María Eugenia, Jorge Antonio y Carlos Augusto Pérez Crespo, Victoria Chavez de Pérez, hija política, María Fernanda Pérez Ch., nieta Agar P. vda. de Crespo, madre política, Miguel Angel Pérez M., hermano, los hermanos políticos, primos, sobrinos y demás familia, ruegan a sus relaciones y personas piadosas se dignen asistir a la misa de cuerpo presente a horas 15.°° y a la traslación de los restos mortales del extinto al Cementerio General el dia de hoy miércoles 20 del presente a horas 16.°° (4 de la tarde). El cortejo fúnebre partirá de la calle Nicolás Acosta N° 656. Favor que agradecerá la familia doliente.
SERVICIOS FUNERARIA ALIAGA FIGUEROA 773 Tels. 25676-64800.

Misas

La familia del que en vida fue

Dn. EMETERIO ESCOBAR DELGADO

(Q.E.P.D.)

Invita a los familiares y personas piadosas a la misa que en sufragio de su alma se oficiará en el templo de Sn. Agustin, a horas 18 p.m. del dia de hoy miércoles 20, recordando el primer año de su lloroso fallecimiento.

Su asistencia comprometerá la gratitud de la familia doliente.

La familia del que en vida fue:

Don LUIS TEJADA URQUIDI

(Q.E.P.D.)

Invita a sus parientes, amigos y personas piadosas se dignen asistir a la misa que recordando el primer año de su llorado fallecimiento se oficiará el dia de hoy miércoles 20 a Hs. 17 y 30 p.m. en el Templo de San Juan de Dios.

Favor que agradecerá la familia doliente.

Misa

Julio Eguino Ledo, padre, (ausente); Félix Eguino Zaballa, Rebeca L. de Eguino Z., abuelos; Sylvia (ausente), Patricia y Huáscar Eguino Lijerón, hermanos; J. Franz y Sergio Martin Eguino Bustillos, hermanos; los tios abuelos, tios, primos y demás familia tienen el sentimiento de participar el sensible fallecimiento del joven.

JUAN CARLOS EGUINO LIJERON

(Q.E.P.D.)

acaecido en Ginebra (Suiza), el 31 de julio último, e invitan a sus parientes, Colegio Príncipe de Paz, y amigos, a la misa que en su memoria se celebrará el dia de mañana jueves 21 del presente a hs. 11 en el templo de María Auxiliadora (El Prado).
Su concurrencia comprometerá la gratitud de la familia doliente.

La Paz, agosto de 1975.

Fallecimiento

En la paz del Señor y confortada con los auxilios de la Santa Religión Católica; ha dejado de existir la que en vida fue ejemplar esposa y madre.

Sra. HERMINIA JEREZ DE TEJERINA

(Q.E.P.D.)

Heriberto Tejerina Z., esposo; José Luis y Ana, hijos; Manuel Mitru A., Norma Egüez de Tejerina, hijos políticos; Nicolás, Andrés (ausente), Lila, José, Guillermina, Aquiles, hermanos; Luis Tejerina Z., Ernesto Danitza, Lila, hermanos políticos; los nietos, sobrinos y demás familiares, ruegan a sus amigos y personas piadosas, a acompañar sus restos al Cementerio General de Tupiza el dia Jueves 21 a Hrs. 15.p.m.
Favor que comprometerá la eterna gratitud de la familia doliente.

EXTRAVIO DE CHEQUE

Se pone en conocimiento del público en general, que el Cheque N° 331985 girado con fecha 19 - 8 - 75 a la orden del portador por la suma de $b. 50.000.- y con cargo al Banco Boliviano Americano, ha sido extraviado y por lo tanto queda anulado NULO y sin valor, girándose en la fecha otro cheque en su reemplazo.

La Paz, 20 de Agosto de 1975

La música y la Biblia

En el local de la Alianza Francesa a hrs. 18.30 se dictará una Conferencia a cargo de S.S. Don Antonio PINTO MACHADO Encargado de Negocios de la República de Portugal sobre el tema La Música y la biblia con ilustraciones musicales. Auspiciado por el Círculo Femenino de Cultura Francesa.

Av. 20 de Octubre N°. 2041

Comunicado

Se comunica a los Camaradas socios en general de la "ASOCIACION DE BENEMERITOS JUBILADOS DE LA POLICIA BOLIVIANA" que las Elecciones con motivo de la renovación de la MESA DIRECTIVA tendrán lugar el día Lunes 25 del mes en curso, para el período del año de 1975 - 1977.

LOCAL: Secretaría de la Calle Junín N°. 608.

La Paz, 18 de agosto de 1975
DIRECTORIO DEL COMITE ELECTORAL
Tcnl. David Mollinedo Imaña
PRESIDENTE

Secretaria Bilingüe

(Inglés - Castellano)

Firma inglesa necesita servicios Secretaria. Favor presentarse Edificio Esperanza (Presencia), 8°. piso, Oficina 2.

Ingeniero Sanitario

Se requiere los servicios de tres ingenieros sanitarios recién egresados para trabajar en la ciudad de La Paz, enviar Curriculum Vitae, Pretensiones de Sueldo hasta el 27 de agosto de 1975 a la Casilla N° 4439.

Comité Organizador de los VIII Juegos Deportivos Bolivarianos Corporación de Desarrollo de La Paz

Licitación N° 8|75

El Comité Organizador de los VIII Juegos Deportivos Bolivarianos y la Corporación de Desarrollo de La Paz, convocan a las Empresas Constructoras debidamente inscritas en el Registro Nacional de firmas Constructoras que se lleva en el Ministerio de Obras Públicas, Comunicaciones y Aeronáutica Civil y en la Cámara Boliviana de la Construcción a presentar sus propuestas para la habilitación de una pista atlética completa en el Colegio Militar de Ejército (IRPA "I).

Los planos y pliegos de especificaciones podrán ser retirados por los interesados a partir del dia martes 26 de agosto del presente año de las oficinas del Comité Organizador Av. 16 de Julio N° 1.800, Edificio Cosmos 9° Piso, previo pago de $b. 500.-

Las Propuestas deberán ser presentadas en las oficinas de la Asesoria Legal del Comité. Hasta horas 17.00 del dia viernes 26 de septiembre del presente año.

La Paz, agosto de 1975

AVISOS ECONOMICOS

Revistas Libros

GISBERT Y CIA. S.A.
Casilla 195

FORMOSO - 2.000 Procedimientos Industriales al Alcance de Todos.
GOLA NEGRI - Tratado de Botánica.
HABERMAN - Manual de Veterinaria.
PEREZ - Vademecum de Veterinaria Práctica.
WILLIAMS - Ganado Vacuno para carne. Cría y Explotación
DIKSTRA Higiene Animal y Prevención de Enfermedades
PINHEIRO - Los Cerdos
DAYKIN - Farmacología y Terapéutica Veterinaria.

Casas

VENTA O ANTICRESIS Casa nueva, 2 cuadras del centro, 20 habitaciones, apropiada para oficinas. Ref: Teléfono 26911, Casilla 1024 - Santa Cruz. (19-23/62019)

CARVAJAL.- Yanacocha 448.- Vende casa av. Illimani 700 mts, dos plantas cinco habitaciones, tienda, trastienda excelente lugar, apto para quinta, industria, garaje, entrega inmediata. (19-20/62285)

CARVAJAL. Yanacocha 448.- Vende Casa calle Sucre cuatro departamentos 500 mts, dos plantas entrega vacía, Otra Villa Copacabana calle Calvo departamento completo, ocasión. (19-20/62285)

CARVAJAL.- Yanacocha 448.- Vende Casa calle Obispo Indaburo cinco habitaciones tienda buen lugar. Casa Zona Tacagua dos pisos dos departamentos, ocasión. (19-20/62285)

CARVAJAL. Yanacocha 448.- Vende casa Miraflores calle Juan de Vargas 700 mts. quince habitaciones, divisible ocasión. Casa calle Panamá departamento completo, vacía o permuta. (19-20/62285)

CARVAJAL. Yanacocha 448.- Vende casa calle Sagárnaga cinco departamentos dependencias, tres baños, tres patios, lugar comercial, entrega inmediata, ocasión. (19-20/62285)

CARVAJAL. Yanacocha 448.- Tel. 54862.- Vende casa San Pedro tres dormitorios dependencias, garzonier, Bar Toilet entrega inmediata ocasión. (19-20/62285)

CARVAJAL. Yanacocha 448.- Vende Casa Plaza 14 de Septiembre 240 mts. lugar comercial.- Otra calle Wayna Potosi tres habitaciones amplias zona Vino Tinto. (19-20/62285)

CARVAJAL. Yanacocha 448.- Tel. 54862.- Casa junta anticrético calle 17 Calacoto cuatro dormitorios dependencias, garaje, jardín, vacía, por estrenar. (19-20/62285)

CARVAJAL. Yanacocha 448.- Vende casa calle Illampu siete habitaciones tres tiendas lugar comercial vacía ocasión. Casa Villamil de Rada tres plantas tres departamentos dependencias entrega inmediata. (19-20/62285)

CARVAJAL. Yanacocha 448.- Casa Manzaneda dos departamentos dependencias confortables vacía entrega inmediata. Otras casas distintas zonas. (19-20/62285)

CARVAJAL. Yanacocha 448.- Tel. 54862.- Vende Casa Alto Sopocachi calle Jaimes Freyre dos plantas, dos departamentos por terminar, ocasión. Casa Alto La Paz Ciudad Satélite tres dormitorios dependencias, vacía (19-20/62285)

CARVAJAL. Yanacocha 448.- Tel. 54862.- Vende Casa calle Juan de Vargas 700 mts, con 17 habitaciones vacía.- Otra calle 4 de Mayo seis habitaciones, terraza, ocasión. (20-21/62352)

EN SAN MIGUEL Preciso casita en contrato anticrético, ofrezco $b. 100.000.- Teléfono 21892. (20-22/62354)

CARVAJAL. Yanacocha 448.- Tel. 54862.- Casa junta Calacoto anticrético calle 17 cuatro dormitorios, dependencias, garaje, jardín entrega inmediata por estrenar. (20-21/62352)

CARVAJAL.- Yanacocha 448.- Tel. 54862.- Casa como lote vende calle Juan XXIII entrando por Illampu lugar comercial ocasión, Otras casas distintas zonas. (20-21/62352)

CARVAJAL.- Yanacocha 448.- Tel. 54862.- Vende casa calle Manzaneda dos departamentos dependencias buen lugar entrega inmediata ocasión. (20-21/62352)

CARVAJAL.- Yanacocha 448.- Transfiero o alquilo local cerca estación, dos galpones apto para garaje, industria, vacía. (20-21/62352)

CARVAJAL. Yanacocha 448. Vende casa Miraflores calle Francisco Miranda esq. Manuel Mariaca dos departamentos,dependencias,garzonier,terraza, vacía.- Casa Obrajes calle 10 dos departamentos dependencias, dos plantas, ocasión, vacía. (20-21/62352)

CARVAJAL. Yanacocha 448.- Vende casa calle Landaeta dos plantas tres departamentos dependencias, más tienda excelente ubicación entrega inmediata ocasión. Otras casas distintas zonas. (20-21/62352)

CARVAJAL.- Yanacocha 448.- Vende Casa Sopocachi calle Jaimes Freyre dos departamentos dependencias por terminar entrega inmediata.- Casa zona Tacagua tres plantas dos departamentos dependencias entrega inmediata, ocasión. (20-21/62352)

CASA DE RENTA Céntrica comercial, departamentos, tiendas, oficinas, varias habitaciones, parte vacía, vendo. Ref: Teléfono 54775 - 66018. (20-23/62290)

Muebles

DOY A FACILIDADES Juegos de Livings y livings curvos. Claudio Pinilla Nº 520 (Callejón Interior) Miraflores (13 - 19/61957)

DOY A FACILIDADES Juegos de living y livings cueros. Claudio Pinilla Nº 520 (Callejón interior) Miraflores (13-19/61957)

Departamentos Habitaciones

CARVAJAL. Yanacocha 448 - Departamento anticrético cerca Plaza Villarroel tres dormitorios, dependencias, terraza amplia vacía. Otras distintas zonas. (19-20/62285)

HABITACIONES para estudiantes próximo Universidad Corneta Manani 1935 fondo planta baja (17-19/62267)

- EN ALQUILER, Depto. 2 dormitorios, dependencias, a matrimonio sin niños, $b. 2.000.- Almirante Grau 777 (prolongación)

CARVAJAL.- Yanaocha 448. Tel. 54862.- Departamento anticrético Villa Fátima tres amplias habitaciones vacía. Departamento con o sin muebles final Pasos Kanqui, dormitorios, dependencias. (19-20/62285)

CARVAJAL. Yanacocha 448.- Departamento anticrético av. Pando dos dormitorios entrega inmediata. Otro Almirante Grau dos dormitorios dependencias entrega dos meses. (19-20/62285)

CARVAJAL.- Yanacocha 448.- Tel. 54862.- Dos habitaciones anticrético calle Boquerón.- Otras habitaciones distintas zonas. (20-21/62352)

CARVAJAL. Yanacocha 448.- Departamento mixto av. Saavedra tres dormitorios dependencias, entrega inmediata. Otros distintas zonas. (20-21/62352)

DEPARTAMENTO Tres dormitorios, nuevo en altos, independiente; Ascarrunz 235 casi esquina Vasquez en mixto. Teléfono 56496. (20-22/62293)

LUBRAVE Yanacocha 448 Of. 8. Anticrético: Una habitación calle Illampu $b. 15.000.- Una habitación con cocina, calle Santivañez $b. 20.000.- (19-20/62277)

CARVAJAL. Yanacocha 448.- Tel. 54862.- Propiedad horizontal edificio Jazmín tres dormitorios dependencias entrega inmediata, venta o anticrético. (19-20/62285)

CARVAJAL. Yanacocha 448.- Tel. 54862.- Departamento alquiler Sopocachi calle Sánchez Lima dormitorio dependencias entrega inmediata. (19-20/62285)

CARVAJAL. Yanacocha 448.- Dos habitaciones villa San Antonio alquilo, entrega inmediata. (19-20/62285)

Máquinas

CALCULADORA Liquido, de bolsillo nueva, similar a Packard 45, nueva. Sánchez Lima 2512, Depto. 1. (20-22/62294)

OCASION Vendo flamante máquina de tejer PASSAP, final Díaz Romero 1825 (19-20/62280)

EN VENTA Una máquina de tejer Turmix nueva. Av República 771, frente Estación Central (19-21/62275)

AMPLIADORA Fotográfica de 35 mm. vendo. Comercio 897. (19-21/62274)

Orquestas

ORQUESTA ELECTRONICA Los Diamantes, ameniza fiestas, cumpleaños, matrimonios, etc. Teléfono 50730. (20-22/62298)

ORQUESTA Electrónica "CARAVELL" Teléfono 64206. (20-27/62353)

ORQUESTA ELECTRONICA teléfono 53220 (1º. 20/61488)

ORQUESTA Electrónica "CARAVELL" teléfono 64206. (12-18/61154).

ORQUESTA "LOS PEQUENNOS" teléfonos 50556 - 65343 (17-23/62264)

CONJUNTO ORQUESTAL de Raúl Bustillo amenitza toda clase de fiestas sociales. Yanacocha 1161 teléfono 52801 - 53081 (17-23/61999)

"LOS ONIX" Conjunto electrónico. Teléfono 54333. (15-30/61986)

ORQUESTA Electrónica "CANO Y SU COMBO" Teléfono 52651 (13-19/61963)

Teléfonos

CARVAJAL. Yanacocha 448. Tel. 54862.- Teléfono comercial transfiero instalado av. Mariscal Santa Cruz ocasión.- Otro, particular transfiero instalado Plaza San Pedro.- Otros distintas zonas. (19-20/62285)

CARVAJAL. Yanacocha 448.- Tel. 54862.- Teléfono particular transfiero instalado Jardín Botánico final Díaz Romero.- Otros teléfonos distintas zonas. (20-21/62352)

VENDO TELEFONO Ref: Teléfono 60003. (20-23/62291)

Vehículos

VENDO Taxi Peugeot modelo 1966. Ver en San Francisco buscar al cuidador de autos, llamar al teléfono 41125 de horas 12 a 14.

CARVAJAL. Yanacocha 448.- Taxi transfiero marca Ford recién salido de reparaciones precio ocasión. (20-21/62352)

LUBRAVE Yanacocha 448, Of. 8. Venta: Camioneta DODGE modelo 58. (19-20/62277)

PARA JEEP Vendo remolque aro 16. Busch 1973 entre Díaz Romero y Villalobos (19-20/62279)

CARVAJAL. Yanacocha 448.- Transfiero Taxi Ford mod. 58. precio ocasión (19-20/62285)

VENDEMOS O permutamos con movilidad. Tractor Oruga con Pala Hidráulica, teléfono 41419. (19-20/62266)

VENDO CAMIONETA INTERNACIONAL Nueva 74, verla Plaza Estudiante 1924, horas oficina, otras horas 41744. (19-21/62284)

VENDO CAMION International en chasis 1969 Loadstar 1800 Referencias Pasaje Tumusla 684 - teléfono 62718 (17-21/62258)

EN VENTA Omnibus Chevrolet modelo 74, placa 1-6947 flamante. Ref: Teléfono 60704. (19-21/62271)

EN VENTA Tractor agricola marca ZETOR 5511 en perfecto estado de funcionamiento. Datos teléfono 55102 (19-20/62281)

Préstamos Dinero

CARVAJAL. Yanacocha 448.- Tel. 54862.- Dinero presto sobre primera hipoteca desde 5.000 adelante asimismo necesito distintas sumas capitalistas no pagan comisión. Dólares 600, 2.000.- 2.500.- 4.000.- 5.000 hasta 10.000 sobre joyas pequeñas sumas. (19-20/62285)

LUBRAVE Yanacocha 448, Of. 8 planta baja. Prestamos dinero sobre hipoteca, joyas 10, 50, 80, 100 mil. (19-20/62277)

LUBRAVE Yanacocha 448, Of. 8. Necesitamos dinero sobre hipoteca y joyas. (19-20/62277)

Tocadiscos TV-Radios

VENDO TELEVISOR de 24 pulgadas, Colorado RQ. ocasión, calle Belzu 209, casa Sr. Salas. (19-20/62287)

Tiendas Kioscos

CARVAJAL. Yanacocha 448.- Tienda almacén amplio anticrético av. Kennedy entrega inmediata.- Tienda calle Graneros lugar comercial entrega inmediata. (20-21/62352)

CARVAJAL. Yanacocha 448.- Tienda anticrético calle Linares vacía.- Tienda calle Graneros lugar comercial vacía.- Tienda tras tienda av. Vasquez entrega inmediata.- Otras distintas zonas. (19-20/62285)

Empleados

COCINERA Precisamos cama adentro para Irpavi, teléfono 82848 - 52178. (R.)

SE NECESITAN Chicos para trabajo completo. Ref: Calle Constitución 156 altos, mano derecha, Sr. Rolando de hs. 15 a 20. (19-20/2254)

Técnicos

REPARAMOS TELEVISORES a domicilio con garantía, 50730 (20-23/62257)

RADIOTECNICOS Probador de válvulas Multiester marca Eiro, ocasión nuevo. Ref: Sagárnaga 362, Foto Quiroga (20-22/E.V.)

REPARAMOS Radios, televisores a domicilio, teléfono 40226. Economía, garantía. (19-22/62283)

SE REPARAN Televisores, radios a domicilio con garantía, teléfono 60120. (19-22/62276)

- PLOMERO Se hacen Instalaciones y Reparaciones teléfono 54306 (18-19/62269) - --

-PINTOR DE INTERIORES Albañileria teléfono 65063 (18-21/62288)

Propiedades Terrenos

COMPRO TERRENO Sopocachi, Obrajes, Achumani. Ref: Teléfono 63622. (19-21/62273)

LUBRAVE Yanacocha 448. Of. 8 Venta terrenos: Seguencoma 300 mts. $b. 75.000 Cota Cota 2.000.- mts. $b. 160 metro. (19-20/62277)

TERRENO VENDO Alto Obrajes, teléfono 50618. (19-20/62295)

CARVAJAL. Yanacocha 448.- Vende lote Villa Copacabana calle Antonio Velasco 275 mts. ocasión; Otros lotes distintas zonas. (20-21/62352)

OCASION Vendo lote 15 hectáreas en Caranavi frutales café plátano, vivienda amplia precio bajo. Referencias parada colectivo Villa el Cármen pensión Nº. 13. Referencias Plaza Villa El Cármen Nº 357 (16-19/62252)

Ofertas especiales

LLEGARON LLEGARON Motores usados americanos Ford, Chevrolet, Dodge, parabrisas, radiadores, punta ejes, alternadores, generadores, direcciones, a precios de ocasión Zoilo Flores 1284. (15-28/61989)

VENDO FABRICA De aguas gaseosas tipo manual, completa, precio de ocasión Zoilo Flores 1284 (15-25/61989)

TRAMITES MILITARES Libretas, substitutivos, calificación Servicios, pensiones, jubilaciones, rentas vejez, gestiona BENEMERITO DANIEL ROBERTO ARDUZ Procurador Causas, ex-secretario Tribunal Militar, 40 años práctica. Sagárnaga 161, Casilla 3807. (20-21/62299)

OFERTA Liquidación de refrigeradores y lavarropas argentinos, precios sin competencia, Jenaro Sanjinés esquina Sucre 792. (19-20/62279)

ALPINISTAS Vendo botas especiales, usadas, teléfono 83297. (20/62300)

Profesores Academias

DICTAMOS MATEMATICAS, Física, Química, todo nivel, teléfono 62377. (19-22/62282)

DOY CLASES de matemáticas a domicilio teléfono 26406 (17-21/62261)

Varios

COMPRAMOS Pluma de grúa con guinche o armazón con tecle, cap. 4-5 Ton. Teléfono 41419 (19-20/62286)

HOTEL "ATLANTIC" Avenida Armentia 521 teléfono 22342 habitaciones individuales $b. 20.- delegación convencional (1º-31/R.61487)

TRAMITAMOS VOLANDO Libretas de Serv. Militar en 20 días "JET" Teléfono 65520 Ayacucho 429, of. 5.

PASAPORTES EN 8 HORAS "JET" Teléfono 65520.

EXTRANJEROS, Radicatorias. Cambios de visa etc. Trámites al día "JET" teléfonos 65520

PLACAS PARA VEHICULOS en 8 Horas. "JET" teléfono 65520

TITULO DE BACHILLER, en 20 días. "JET" teléfono 65520, (16-20/62257).

POR EXTRAVIO Quedan nulos títulos 063926/630 de 1 acción por 013659/660 de 10 acciones, debiendo la Cervecería Boliviana Nacional extender duplicados. (20-22/62289)

AVISO La Libreta de Ahorro Nº. 1268/66 del Banco Boliviano Americano del señor Leandro Poma Ballón, queda nula por extravio. (20/62288)

SOLVENCIA TRIBUTARIA Colón 595. (20-21/62351)

PASAPORTES 48 horas, Colón 595. (20-21/62351)

PASAPORTES 48 horas, Colón 595. (20-21/62351)

POR EXTRAVIO Del cheque Nº. 089468 del Bank of America por $b. 4.764 queda nulo. (20/62296)

CARNET IDENTIDAD 24 HORAS, Colón 595. (20-21/62351)

VENDO HORNOS Industriales a gas licuado capacidad de 200 y 100 salteñas cada 10 minutos. Cocinas industriales a gas licuado tipo cuartel o restaurant. Referencias Oro Azul Colombia Nº 3756. Cochabamba. (14-18/8619)

CARNET IDENTIDAD 24 horas, Colón 595. (20-21/62351)

CARNET IDENTIDAD 24 horas, Colón 595. (20-21/62351)

SANTA CRUZ

EN SANTA CRUZ Se vende terreno barrio equipetrol 560 m2. calle 9 cerca Hotel Los Tajibos. Referencias Sr. Cerball teléfono 24906 (15-21/61988)

EN VENTA En Santa Cruz ferretería excelente ubicación. Referencias casilla 2597, teléfono 2-5695 (15-30/8620)

EN SANTA CRUZ COMERCIAL ROMAN Compra venta propiedades, alquileres, anticresis. Gestoría de Trámites generales, préstamos hipotecarios se caracteriza por su seriedad y honrades. Ballivián 90, teléfono 2-3005, casilla 295 (4-25/61716)

EN SANTA CRUZ Urgente se vende un lote de 245 m2., dentro el tercer anillo urbano con 33 m. De frente sobre la carretera a Cochabamba. Referencias Sr. Assad Shoresch Cochabam. Teléfonos horas de oficina Nº. 8301. Domicilio Nº. 2116. (15-20/8621)

EN SANTA CRUZ Unica oportunidad vendo chalet a estrenar dos dormitorios 70 m2 de jardín, zona residencial calle Llanos Nº. 70. Ref: teléfono 2-9725. (15-28/62026)

EN SANTA CRUZ "COMERCIAL ROMAN" compra venta propiedades, alquileres, anticresis. Gestoría de trámites generales, préstamos hipotecarios se caracteriza por su seriedad y honrades. Ballivián 90. Teléfono 2-3005, casilla 295 (4-20/61716).

COCHABAMBA

OFREZCO Anticrético zona residencial Cochabamba chalet pequeño. Ref: Teléfono 54046. (19-20/62272)

DANIEL EL TRAVIESO

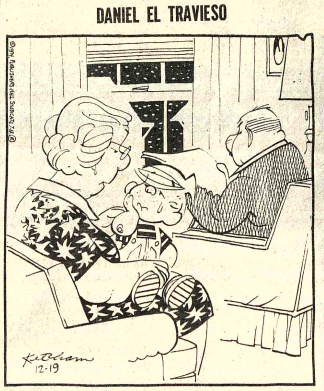

- El Sr. Wilson estaba bromeando, querido. NATURALMENTE que el techo de tu casa puede sostener a ocho venados.

DIVULGUELO

JUSTO Y FRANCO

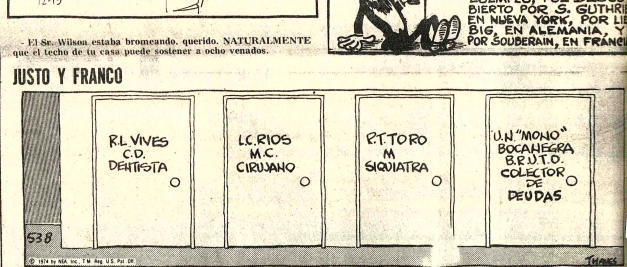

MARIA DE ORO

APARTAMENTO "G"

JEFF COBB

MARK TRAIL

AGENDA

PRESENCIA Av. Mariscal Santa Cruz.- Edif. Esperanza **CENTRAL:** Tel. 40405 - 41125 - 52184.- **GERENCIA:** Tel. 52172.- **PUBLICIDAD:** Tel.: 52178 **REDACCION:** Tel. 51986.- Casilla 1451 Cajón Postal 3275.

FARMACIAS DE TURNO
DEL 16 AL 23 DE AGOSTO

SUIZA Dra. DAEM Yolanda Morales Comercio Nº 809 Tel. 22214 **VIVIANA** Dra. Corina Franco Rodríguez Nº 544 (frente mercado) **CRUZ DE ORO** Dr.: J. José Tejada Luis Andes Nº 1013 Tel. 50185 **SAN LUIS** Dra. Amalia Mealla Días Romero Nº 1334 Tel. 24785 **VENUS** Dra. Aidee Villarroel Villa Copacabana - San Antonio **LA SAMARITANA** Dra. Ela Añez Quintanilla Suazo Nº 123 Tel. 21762 **LANDAETA** 331 Dra. Edmy Espinoza Landaeta Nº 331 Tel. 42101.

FARMACIAS DE TURNO PERMANENTE

OBRAJES Plaza Franz Tamayo Tel. 82081 Obrajes.- **SAN CARLOS;** Av. República 26 Tel. 20223 Villa Victoria.- **VEA CRUZ** Av. Antofagasta Nº. 100 Tel. 59107 Alto de La Paz.- **CRISTO REY** General Lanza 2110 Tel. 27534 Sopocachi Alto.

TELEFONOS DE URGENCIA

BOMBEROS 119.- **ASISTENCIA PUBLICA** 118 - 22111 - **RADIO PATRULLA** 110.- **TRANSITO** 26168 **SAMAPA** 26628 - 26568 - **ENERGIA** 54357.- **TELEFONOS (RECLAMOS)** 113.-**INFORMACIONES** 104 - **SEÑORITA HORA** 117.- **LARGA DISTANCIA EXTERIOR** 53907 - 09 **INTERIOR** 20402-03. **HOSPITAL DE CLINICAS CENTRAL** 22821 - 22302.- **AASANA** 59333 - 59310.

FLOTAS

TRANS-SERVICE LTDA. Alto de la Alianza Nº. 630 Tel. 43154.- **TRANSPORTES "EL CHACO"** Chuquisaca 568 Tel. 40258; **TRANSPORTES UNIVERSO,** Av. Montes 538 Tel. 42801.- **EXPRESO NAMA:** Plaza Riosinho Nº 98 Tel. 64426 - 28462.- **TRANSPORTES PUELLAY BOLIVIA,** Plaza Alonso de Mendoza telefonos 55854 - 25893.- **ANDINO** León de la Barra 360 Tel. 20471 **CONTINENTAL.**- Av. Montes 675 Tel. 29061.- **COPACABANA,** Av. Montes 620 Tel. 20477 - 40467.-**TAURO,** Av. Camacho 1223 Tel. 27676 - **TRANSPORTES PILCOMAYO,** Figueroa esq. Tiquina, Tel. 28258.- **ALIAGA,** Av. Montes 700 Tel. 40078.- **TRUS,** Bozo 108 Tel. 20703.- **TRANSPORTES SAN CRISTOBAL** Plaza Alexander 190 Tel. 27775 - 40076.- **FLOTA YUNGUEÑA,** calle Cordero Nº. 1577 Tel. 43001.- **TRANSPORTES TARIJA,** Tiquina 37 Tel. 28911.- **TRANSPORTES VICTORIA** Emilio Calderon 567 (Gran Poder) Tel. 56599.- **TRANSPORTES ABAROA,** Plaza Alonso de Mendoza 242 Tel. 27096.- **MICROBUSES KIRQUINCHO** Bozo 108 Tel. 54612 - **TRANSPORTES "MOTO MENDEZ",** Calle Humahuaca 844 Tel. 57929.- **TRANSPORTES TUNARI,** calle Bozo Nº 108 Tel. 40375.- **TRANSPORTES MANCO KAPAC,** calle Tumusla 580 (Hotel Tumusla) **"DORADO ORIENTE",** Pullman de lujo calle Bozo 106 Tel. 40372.- **TRANSPORTES RIVEROS** (a Copacabana) Av. Montes 660. Tel. 20884.- **EXPRESO PANAMERICANO LTDA.** Servicio Potosi - Sucre - Villazon Dirección calle Bozo Nº. 187 Tel. 20803.

AUTO LINEAS INGAVI Av. Manco Kapac 445 teléfono 28981.

EXPRESO "LA VELOZ DEL SUD", Av. Manco Kapac 450 Telefono 23146, La Paz - Bolivia.

EMPRESAS AEREAS

LLOYD AEREO BOLIVIANO, Tels. 54649 - 53132 - 55769 - 51155 - 51163 - 59053 - **LUFTHANSA** Tels. 20383 - 25780 - 50499 - 50609 - **AEROPUERTO** Tel. - 59151.- **AEROLINEAS ARGENTINAS** Tel. - 50792.- **AVIANCA,** Tels. 43909 - 40883.- **AIR FRANCE,** Tel. 51740 - **LAN,** Tel. 28536.- **KLM** Tel. 42985 - **SWISSAIR,** Tel. 28951 - **PANAM** Tels. 54117 - 41863 - **BOA,** Tel. 26397 - **VARIG,** Tel. 21450.- **ECUATORIANA** Tel. 54472.- **IBERIA,** Tels. 20270 - 24578.- **ALITALIA,** Tel. 23484.- **B.O.A.C.** Tel. - 55541 - **CANADIAN PACIFIC** Tel. - 55541.- **SOUTH AFRICAN AIRLINES,** Tel. 55541 - **BRITISH CALEDONIAN** Tel. 55541. **TAM,** Tel. 23542 - Aeropuerto 59125.

BRANIFF INTERNACIONAL

VENTAS - INFORMES Tels.: 21100 - 21105 - **AEROPUERTO** Tel. 59303.- **CARGA.**- Tels. 59553 - 59612.- **ESTACION CENTRAL** Tels. 52510 - 53410 ; **ESTACION CHACO** Tel. 888.

Récords Mundiales

EN 1977 SE CALCULABA QUE LA CANTIDAD DE JUDIOS QUE HAY EN EL MUNDO ASCIENDE A 14,300,000. LA CONCENTRACION MAS GRANDE ESTABA EN ESTADOS UNIDOS CON 5,870,000, DE LOS CUALES 2,480,000 VIVIAN EN NUEVA YORK. EL TOTAL QUE HAY EN ISRAEL ES DE 2,530,000.

ONJE CAMPERO Tel. 23333

latinée, Tanda y Noche LA UGA INCREIBLE. Matinée 10, 5.60, Tanda y Noche 11.10, 10.

DE JULIO Tel. 52119

Matinée, Tanda y Noche LA EYENDA DEL TAMARINDO. Mayores de 16 años). Matinée 10, 9.10, Tanda y Noche 9.10, 1.10.

DE AGOSTO Tel. 23829

Matinée, Tanda y Noche QUEIMADA. Actualidades Mundiales N° 39 y corto de PE-TETE. Matinée Platea 7.10, Mezzanine 9.10, Tanda y Noche Platea 9.10, Mezzanine 11.10.

PRINCESA Tel. 51821

Matinée, Tanda y Noche HOLGA LA HIJA DE AQUELLA PRINCESA RUSA. Matinée, Tanda y Noche 6.10, 5.10, 4.10.

UNIVERSO Tel. 42660

Matinée, Tanda y Noche MALICIA. (Mayores de 21 años). Matinée Mezzanine 9.10, Platea 7.10, Tanda y Noche Mezzanine 11.10, Platea 9.10.

SCALA Tel. 23335

Matinée, Tanda y Noche MADRE SOLTERA. Matinée 10.10, 12.10, Tanda y Noche 12.10, 14.10.

HOY CINES TV

TESLA Tel. 53865

Matinée, Tanda y Noche EL LEON JOVEN. Matinée 9.10, 7.10, Tanda y Noche 9.10, 11.10

LA PAZ Tel. 53842

Matinée, Tanda y Noche LA COLINA DE TRINITY. Noticioso EL MUNDO AL INSTANTE. Matinée 7.10, 9.10, Tanda y Noche 9.10, 11.10.

PROGRAMACION PARA EL DIA MIERCOLES 20 DE AGOSTO DE 1975

15.20 El hombre Par
15.45 Popeye
16.17 Un gigante diminutivo transistor (tele - educativo).
16.48 Plaza "Sesamo"
17.45 Egipto
18.1745 Egipto
18.15 Mi jardin
18.49 Robin Hood
19.24 Rebelde
19.58 Deportivo 7
20.19 Telenoticioso Boliviano
20.55 Telenovela "Ayer fue mentira".
21.33 Combate
22.23 Eventual
23.23 Cierre emisión

MIRAFLORES Tel. 53139

Matinée doble PANICO EN EL HAMPA y ALAKAZAM EL MAGO. Tanda y Noche dobles PANICO EN EL HAMPA, y LOS DOCTORES LAS PRE-FIEREN DESNUDAS. Matinée 5.10, Tanda y Noche 5.60.

PARIS Tel. 29701

Matinée "EL BOXEADOR FENOMENO. Tanda y Noche INGA. (Mayores de 21 años). Matinée, Tanda y Noche 7.10

ROXY

Matinée, Tanda y Noche dobles LA NOCHE DE LAS NARICES FRIAS y ASESINO. Matinée 5.10, Tanda y Noche 5.60.

ABAROA Tel. 50252

Matinée, Tanda y Noche dobles LA BATALLA DE IN-GLATERRA y LAS AVEN-TURAS DE TOM SAWYER. Matinée 5.10, 3.60, Tanda y Noche 5.60, 4.10.

MURILLO Tel. 52647

Matinée, Tanda y Noche doble EL VENGADOR ANONIMO y CLEOPATRA JONES. Matinée 5.10, 3.60, Tanda y Noche 5.60, 4.10.

ESMERALDA Tel. 52454

Matinée y Tanda dobles JORY EL PISTOLERO JUSTICIERO y 36 ASESINOS CHINOS. Noche doble 36 ASESINOS CHINOS y NUNCA ME VAN A CREER. Matinée 5.10, Tanda y Noche 5.60.

EBRO Tel. 42939

Matinée, Tanda y Noche dobles LOS ANGELES TAMBIEN COMEN FRIJOLES y EL FIN DE SHEILLA. Matinée 5.10, 4.10, Tanda y Noche 5.60, 4.60.

VARIEDADES Tel. 24071

Matinée doble LOS CA-DAVERES NO DAN SOMBRA y EL ESPADACHIN ASESINO. Tanda y Noche dobles LOS CA-DAVERES NO DAN SOMBRA y VENDEDORES DE SEXO.

Matinée 5.10, 3.60, Tanda y Noche 5.60, 4.10.

LUX Tel. 62960

Matinée doble OPERACION DRAGON y LA FURIA DEL VENGADOR, Tanda y Noche OPERACION DRAGON y CARNICERIA HUMANA (Sólo mayores de 18 años).

ILLIMANI Tel. 42755

Matinée doble CASTA IN-VENCIBLE y CUANDO LOS HIJOS SE VAN, Tanda y Noche doble EL TERRON DE AZUCAR y CUANDO LOS HI-JOS SE VAN. Matinée 3.00, Tanda y Noche 4.00

CENTER Tel. 22026

Matinée y Tanda dobles EL PUÑO ASESINO y EL MONSTRUO DE DOS CA-BEZAS. Noche doble EL MONSTRUO DE DOS CA-BEZAS y TENTACION (Sólo para mayores). Matinée 4.20, 3.70, Tanda y Noche 5.30, 4.20.

LIBERTAD Tel. 53925

Matinée, Tanda y Noche dobles LOS DOS BOXEADORES CHINOS y EL BOXEADOR JUSTICIERO. Matinée 5.10, Tanda y Noche 5.60.

IMPERIO Tel. 40451

Matinée, Tanda y Noche dobles EL SORDO SMITH Y SU AMIGO EL ORIENTAL y VIENTO DE LA MUERTE. Matinée 5.10, 3.60, Tanda y Noche 5.60, 4.10.

Veinte diputados argentinos fueron amenazados de muerte

BUENOS AIRES, 19 (AP).- Unos veinte diputados eran custodiados hoy por policías debido a las amenazas de muerte que han recibido en las últimas horas, dijeron voceros del Congreso.

Añadieron que la custodia fue ordenada por la jefatura policial por expreso requerimiento de Nicasio Sánchez Toranzo, Presidente de la Cámara de Diputados.

El diputado Ferdinando Pedrini, del Justicialismo, informó a Sánchez Toranzo que la organización ultraizouierdista "Ejército Revolucionario del Pueblo" (ERP) se proponia atentar contra la vida de 13 diputados nacionales. Esta información, proporcionada a los periodistas por voceros del Congreso, fue corroborada cuando testigos vieron hoy a una veintena de legisladores custodiados por dos o tres policías fuertemente armados.

Desde el 25 de mayo de 1973, en que asumió el gobierno peronista, fueron asesinados dos diputados: Rodolfo Ortega Peña, del bloque de peronistas de izquierda, y Ramón Acuña, peronista de derecha. Otro legislador Hipólito Solari Irigoyen, del principal partido opositor Unión Cívica Radical (UCR) resultó herido de gravedad el año pasado al estallar una bomba colocada en su automóvil cuando lo puso en marcha.

Se dijo que Ortega Peña y Solari Irigoyen fueron víctimas de la organización terrorista de ultraderecha "Alianza Anticomunista Argentina" (AAA) que en los últimos 12 meses se atribuyó la muerte de más de 220 peronistas de izquierda y marxistas. Políticos opositores acusaron al ex ministro José López Rega de ser el jefe de esta organización. Acuña fue muerto por terroristas de ultraizquierda.

En fuentes parlamentarias se indicó que una veintena de legisladores recibieron entre ayer y hoy amenazas de muerte en comunicaciones telefónicas.

El diputado Antonio Trocoli, jefe del bloque de diputados de la UCR admitió hoy que anoche fue escoltado por un automóvil con cuatro policías cuando se trasladó a la capital desde La Plata, 50 kilómetros al sur, donde participó en un programa de televisión.

Hoy en la historia

Hoy es miércoles, 20 de agosto, día 232 de 1975. Faltan 133 días para terminar el año.

EN UN DIA COMO HOY:

1526 - Fuerzas bajo el Cardenal italiano Pompeo Colonna saquean Roma, obligando al Papa Clemente VII a refugiarse en el castillo de San Angelo.

1648 - Fuerzas británicas bajo Oliver Cromwell derrotan a los escoceses en Preston, Inglaterra.

1739 - Real cédula creando el virreinato de Santa Fe o Granada, que comprendía las actuales repúblicas de Venezuela, Colombia y Ecuador.

1776 - Nace en Chile Bernardo O'Higgins hijo del político y militar irlandés Ambrosio O'Higgins, quien llegó a ser virrey del Perú. Bernardo fué héroe de la independencia de su país natal y principal artífice de la misma. Fundador y organizador de la Armada chilena. Generalísimo de los Ejercitos Libertadores. Director supremo de Chile desde 1814 a 1823. Chile le considera el Padre de la Patria.

1820 - Zarpa de Valparaiso la expedición dirigida por el general argentino José de San Martín que consumaría la independencia del Perú. Compoñíase de unos 4.500 hombres, mitad argentinos mitad chilenos, y 25 piezas de artillería.

1906 - Comienza la tercera conferencia panamericana que realizó una laudable labor aún cuando prácticamente no se logró gran cosa.

1911 - Portugal adopta una constitución liberal.

1915 - Italia declara la guerra a Turquía.

1915 - Muere el famoso médico cubano Carlos Finlay.

1941 - Los rusos vuelan la presa del Dnieper, en la S egunda Guerra Mundial, para tratar de detener el avance de las tropas alemanas en Ucrania.

1935 - El Presidente del Ecuador, José María Velasco Ibarra, pretende erigirse en dictador. El Ejército se opone y lo encarcela. Había sido elegido el año anterior.

1968 - La Unión Soviética y otras naciones del pacto de Varsovia invaden Checoslovaquia para aplastar el régimen liberal de Alexander Dubcek.

1970 - Mejico y los Estados Unidos convienen en que la línea central del rio Grande servirá como frontera entre los dos países.

El pensamiento de hoy:

"El sueño de mi vida ha sido una pesadilla perpetua". - Voltaire, escritor francés. 1694 - 1778.

¡UN APASIONANTE DRAMA ARRANCADO DE LA VIDA MISMA!!

¡LA MAS SOBERBIA, HUMANA, TIERNA Y CONMOVEDORA SUPERPRODUCCION QUE LLEGARA AL CORAZON DE TODOS LOS PUBLICOS...!

Madre Soltera

Waheeda REHMAN · Sanjeev KUMAR

TECHNICOLOR CINEMASCOPE

OTRO SENSACIONAL IMPACTO DE INCOFISA

HOY GRAN SUCESO Cine SCALA

¡Una adolescente de 17 años que ignora los secretos del Amor, cae finalmente, en las Garras de un Mundo Corrupto y Cruel!

INGA

MARIE LILJEDAHL

THOMAS UNGEWITTER

MAYORES DE 21 AÑOS SOLO EN TANDA Y NOCHE

HOY GRAN ESTRENO Cine PARIS

Matinée EL BOXEADOR FENOMENO

La leyenda más popular y el bandido más querido se convierten en la más alegre película de dibujos animados.!!

Otra maravilla de WALT DISNEY

Robin Hood

TECHNICOLOR®

PETER USTINOV • PHIL HARRIS • BRIAN BEDFORD • TERRY-THOMAS • ROGER MILLER PAT BUTTRAM • GEORGE LINDSEY • ANDY DEVINE • Story Larry Clemmons • Ruzzolini Character & story conceptions by Ken Anderson • Directing Animators Milt Kahl, Ollie Johnston, Frank Thomas, John Lounsbery • Produced and Directed by Wolfgang Reitherman

Released by BUENA VISTA DISTRIBUTION CO., INC. ©1973 Walt Disney Productions

PRONTO gran atracción CINE UNIVERSO

Seleccionada con "Hermano Sol, Hermana Luna" como la mejor película del año!

A los 18 años, la generación soñaba con el amor, la nuestra lo practica

CARLO PONTI Presenta

Queridos Padres

Eastmancolor

FLORINDA BOLKAN Premio "DAVID DE DONATELLO"

MARIA SCHNEIDER Revelación del "ULTIMO TANGO EN PARIS"

CATHERINE SPAAK Premio "FEMINA DE MILAN"

En un film de ENRICO MARIA SALERNO Premio a la MEJOR DIRECCION

ES OTRO IMPACTO DE INCOFISA Ltda.

PROXIMO GRAN SUCESO Cine 16 DE JULIO

TODA LA VERDAD SOBRE EL TEMERARIO Y LEGENDARIO BANDOLERO

JAMES COBURN Bob Dylan Katy Jurado Rita Coolidge KRIS KRISTOFFERSON

WANTED DEAD OR ALIVE REWARD

BILLY THE KID

PAT GARRETT AND BILLY THE KID

INTIMOS ENEMIGOS... AMIGOS MORTALES...

METROCOLOR PANAVISION

MAÑANA Sensacional Estreno CINE TESLA

Un nuevo film de Sam Peckinpah's realizador de "Los Perros de Paja" y "La Pandilla Salvaje"

MAS BRUTAL QUE LA MAFIA

sus hazañas son las más despiadadas del bajo mundo... criminales salvajes, inescrupulosos, violentos...

Fabio TESTI

Jean SEBERG

Raymond PELLEGRIN

technicolor

CAMORRA

VIERNES CINE MONJE CAMPERO

¡UNA INTERMINABLE SARTA DE FECHORIAS QUE HACE PERDER LA SERIEDAD AL PLANETA ENTERO!!

LOS 5 SUPREMOS LADRONES

TECHNICOLOR

LINO VENTURA

JACQUES BREL

CHARLES DENNER

JOHNNY HALLYDAY

CHARLES GERARD

ALDO MACCIONNE

NICOLE COURCEL

MAÑANA DIVERTIDO ESTRENO Cine 6 de AGOSTO

Perú controlará el análisis de los medicamentos

LIMA, 19 (IPS).- El Ministerio de Salud dispuso ayer que se tomen medidas estrictas de control de los productos farmacéuticos, especialmente los incluidos en un informe publicado en el "New York Times" y del que dieron cuenta ayer los diversos medios de información de esta capital.

Las conclusiones de dicho estudio señalan que empresas farmacéuticas multinacionales venden medicamentos "dudosos" en América Latina, mencionando entre ellos el "Vinstrol", el "neocyd" el "commel" el "raudixin" y el "ovulen" entre otros.

Al respecto, el ministro de Salud, Teniente General Fernando Miró Quesada Bahamonde, expresó que "felizmente en nuestro país, para autorizar la venta de un producto farmaceútico, se realizan primeramente minuciosos análisis, que están a cargo de los institutos nacionales de salud".

Posteriormente, luego de comprobarse sus cualidades y composición, recién se autoriza su venta.

Sin embargo, el titular de salud dijo que, atento a las informaciones de los diarios, se ha dispuesto que se dicten medidas más estrictas en el control de los productos farmacéuticos.

Con relación a las pastilla "commel" incluida en la relación manifestó que la misma se vende hace mucho tiempo en Perú y que se han exagerado un poco los efectos secundarios que tiene.

Fueron detenidos en la Argentina 3 guerrilleros

CORDOBA, ARGENTINA, 19 (AFP).- Tres guerrilleros fueron detenidos por la policía en los alrededores de esta ciudad, 780 Kms. al noroeste de Buenos Aires, se informó oficialmente hoy aquí.

El procedimiento se efectuó en una vivienda ubicada en el barrio Alta Córdoba, en cuyo interior se encontró además, armas, municiones, literatura de carácter subversivo y una bandera de la ilegal organización "Ejército Revolucionario del Pueblo" (ERP).

No se reveló la identidad de los tres detenidos, pero se indicó que se trata de un matrimonio joven y del hermano de uno de ellos.

En Santa Fe, 550 Kms. de Buenos Aires, la policía allanó una vivienda donde se había producido una explosión.

Se comprobó que periódicamente llegaba allí una pareja y que la bomba estalló cuando estaba siendo preparada.

alivio rápido con
ANTIGRIPAL COMPUESTO
INTI

PRESENCIA Deportes
La Paz, Bolivia, miércoles 20 de agosto de 1975

este bebé usa
NENE-DENT
Para la nutrición del bebé

.- DELANTERA CHILENA.- Araneda, Reynoso, Ahumada, Las Heras y Gamboa, integrantes del ataque de Chile, que esta tarde enfrentará a Perú en Lima, por las eliminatorias del sudamericano, en partido decisivo.

Perú y Chile en el cotejo decisivo, hoy

..LIMA, 19 (AP) - Las selecciones de Perú y Chile decidirán mañana el cuarto y último finalista del torneo sudamericano de fútbol por la Copa América en un encuentro que ha despertado enorme interés entre los aficionados.

Ambos equipos integran el grupo dos, del cual ya ha sido eliminado Bolivia y el ganador se unirá a Uruguay, como campeón defensor y a Colombia y Brasil, vencedores de los grupos tres y uno, respectivamente.

El Perú va al partido con una ventaja de dos puntos, lo que hace necesario a Chile ganar para lograr la clasificación para la ronda final.

Los peruanos con un empate se clasificarán finalistas, pero si ganan los chilenos automáticamente pasarán a la final porque ya han igualado el saldo de goles con Perú. Los peruanos tienen 5 goles a favor y 2 en contra con saldo a favor de 3 y Chile 6 a favor y 3 en contra con igual saldo a favor.

En el primer partido en Santiago de Chile, Perú logró un meritorio empate de 1-1 y ahora con la condición de local tiene más posibilidades que los rivales. Tanto Perú como Chile han buscado refuerzos en el exterior.

En Chile, Reynoso, que juega en México, fue factor importante en la pasada victoria de 4-0 en Chile sobre Bolivia. En Perú actuará Percy Rojas, de Independiente de Buenos Aires y Teófilo Cubillas, del Porto, de Portugal. Cuando jugaron estos dos valores, el equipo mejoró ostensiblemente su nivel de juego, en especial su poder ofensivo. En el encuentro frente a Bolivia, que ganó Perú 3-1, se notó la ausencia de Cubillas.

Si bien todas las ventajas parecen estar del lado peruano, cuyo equipo en su último partido de práctica venció el domingo por 2-1 al Sporting Cristal, de la primera división, se tiene algunos temores ante el resultado del partido.

Los aficionados no olvidan que para el mundial de 1974 en Alemania, Chile eliminó a Perú y se clasificó finalista. Además, en la Copa Libertadores de América, Unión Española, en su último juego en Lima frente a Universitario de Deportes, de Perú, necesitaba un empate para clasificarse y tras ir perdiendo 1-0 logró la división de honores eliminando así a Universitario.

El partido comenzará a las 15:30 Est en el estadio del Club Alianza Lima, con capacidad para unos 50.000 espectadores.

Una vez que se conozca los cuatro finalistas habrá una reunión en Montevideo para decidir cómo se jugará la final. El reglamento establece que se hagan dos series de dos equipos. Los ganadores disputarán los dos primeros puestos y los perdedores los tercero y cuarto. Pero se contempla la posibilidad de que por común acuerdo se haga una ruedas de todos contra todos en un solo país y hay varias ofertas como Montevideo, Lima y Santiago de Chile.

Chile a un paso de ser campeón juvenil

Argentina ganó 3-0 a Bolivia

LIMA, 19 (AP).- Chile dio esta noche un paso decisivo para obtener el título del Torneo Sudamericano Juvenil de fútbol, al empatar 0-0 con Uruguay y mantenerse como Puntero absoluto, a una fecha de la clausura del evento.

Chile, con este resultado, continúa como invicto y su valla no ha sido vencida en cuatro partidos. Uruguay está también invicto pero con un punto menos que Chile.

Los chilenos han sumado 7 puntos, contra 6 de Uruguay, 5 de Argentina, 3 de Peru, 2 de Brasil y 1 de Bolivia.

Chile jugará su último partido el sábado frente a Bolivia, en tanto que Uruguay lo hará ante Brasil, que no obstante haber sido vencido hoy por Peru, 1-0, es un peligroso oponente.

PERDIDO BOLIVIA

LIMA 19 (AP).- Argentina logró hoy una fácil victoria sobre Bolivia por 3-0 en el segundo partido de la fecha del torneo sudamericano juvenil de fútbol.

El primer tiempo terminó 2-0.

El triunfo argentinó fue merecido por la mejor técnica individual y de conjunto. Bolivia sólo mostró mucho entusiasmo.

Bolivia jugó de igual a igual hasta los primeros 20 minutos y luego cedió ante la continua presión argentina, bien apoyada por el dominio del medio campo.

Argentina marcó el ritmo del partido con veloces entradas por las puntas pero el exceso de pases impidió que aumentara el marcador.

El primer tanto argentino se registró a los 22 minutos. Un mal despeje de Maldonado lo tomó Fernández quien al notar adelantado al arquero boliviano remató alto andando el tanto.

La segunda conquista fue a los 36 minutos. Giusti tomó un tiro libre dando a González quien cedió a Fortunato que, solo frente al arco, con remate corto, venció a Peinado.

El tercer y último tanto argentino fue producto de un tiro penal. Martínez contuvo fuerte a Fortunato y el árbitro peruano Luis Gonzalez penó la infracción. Britiz, en forma violenta, venció a Peinado. A raíz de los reclamos, el árbitro expulsó al boliviano Espinosa.

Alineaciones:

Argentina: Zelada. Pereira, Sánchez, García, Britiz: Giusti, (Yervasi), Marinero y Fernández: Salinas, Fortunato y González.

Bolivia: Peinado: Vaca, Martínez, Espinoza y Vargas (Arias), Maldonado, Góngora y Romero: Angulo, Reinaldo y Chambilla.

Descalificaron a Méndez Arcos del Intercolegial

..El colegio Méndez Arcos fue descalificado de la competencia intercolegial de fútbol, luego de que jugadores de ese colegio agredieron al juez Natalio Molina.

Las autoridades de la Dirección Nacional de Educación Física determinaron marginar a este colegio con el único propósito de evitar esta clase de situaciones en el futuro.

Loyola, su rival, se adjudicó los puntos en disputa.

RESULTADOS

CANCHA SAINT ANDRE'S: Mariscal Braun venció a San Calixto Segñencoma 2-0. Saint Andrew's empató a un goi por bando con La Salle. Lindeman goleó a Mariscal de Zepita por 4-1.

CANCHA ESCOLAR: San Antonio venció a San Francisco. por 4-2. Busch venció a Pabón por 1-0.

CANCHA FRANZ TAMAYO (TURNO DE LA MAÑANA): Cervantes goleo a Junin por 5-1. Hugo Dávila se impuso a Copacabana 3-2. Felipe Segundo Guzmán, e Ingavi empataron a dos goles por bando.

CANCHA FRANZ TAMAYO: (TURNO DE LA TARDE): San Luis se impuso a Principe de Paz por 1-0. American Schooldoblegó a San Jerónimo 3-1. Ayacucho goleó a Anglo Americano 4-0.

CANCHA LIGA OBRAJES: San Marcos superó a Libertad por 3-0. Don Bosco venció a Bancario 2-1. Bolivar se impuso a Boliviano Israelita 5-1.

CANCHA FIGARO: Villarroel se llevó los puntos por W.O. ante la ausencia de Kennedy. Sánchez Bustamante no tuvo problemas en vencer a 18 de Mayo por 2-1. Franz Tamayo se impuso a San José por 3-1.

Censurable la actitud de los estudiantes del colegio Méndez Arcos, que agredieron al juez Natalio Molina, que pese a tener amplias garantías de las autoridades de Educación Física, determino suspender el cotejo y dar por ganador a Loyola.

La tercera fecha del certamen escolar se cumplirá esta tarde desde las 16 horas.

La Paz condiciona su actuación en la Copa

- La Asociación de Fútbol de La Paz condicionará su participación en el Torneo Nacional "Copa Simón Bolívar" si en la reunión del próximo sábado, en la ciudad de Oruro, se aceptan sus planteamientos de modificar algunos puntos de la convocatoria.

La entidad de la calle Juan de la Riva, designó a la delegación que buscará en la ciudad de Pagador arreglar diferencias en procura de lograr un solo objetivo: Aprobar un reglamento acorde con las posibilidades de los equipos paceños.

Esa delegación está encabezada por el presidente, José Laguis y la integran; el Gral. Emilio Molina Pizarro. el Dr. Juan Tapia, el Dr. Guery Jordán y un delegado de The Strongest.

En dicha reunión, el Consejo Profesional considerará el pedido de La Paz, para modificar algunos artículos de la convocatoria y fijará la iniciación del Campeonato Nacional.

PLANTEAMIENTO "CELESTE"

El Club Bolivar, a propósito de la "Liguilla" que debe comenzar el 30 del presente, expuso los siguientes planteamientos:

a) Programar a Bolivar solamente los días domingos. b) Nueva distribución económica con el 60% para los vendedores; 40% para los equipos perdedores y, en caso de empate, a 50% por equipo. c) - Cuando jueguen Bolivar y The Strongest, que sean los días domingos y fijarse un recargo de 10 pesos para cada club; d).- Anular la colaboración económica a la Primera "B", una vez finalice este certamen. e) - No desc contar dineros por concepto de préstamo y contratar 3 jugado de primera

FECHA

El sábado 23 jugarán: 31 de Octubre-Figaro y Litoral vs. Municipal. El domingo, se harán Mariscal Santa Cruz vs. Chaco Petrolero y Ferroviario vs. Always Ready.

Carrera para damas se efectuará en circui

- ORURO 19 (PRESENCIA). (POR AUGUSTO DAVILA S.- Corresponsal).- La competencia automovilística "Juan Azurduy de Padilla" reservada para damas, a partir del siguiente año, se correrá en el circuito "Marcelino Mendieta", donde se disputa el tradicional certamen "San Cristóbal".

Omar Torrez Reque, Director de Radio "El Cóndor", entidad que auspició la prueba cumplida el domingo, informó que es decisión formal de la emisora que dirige, el lograr la incorporación de la carrera "Juana Azurduy de Padilla", al calendario oficial del Automóvil Club, pero como una prueba de circuito.

Con miras a este objetivo, es que se destinaron, para esta primera competencia femenina, valiosos trofeos con caracter rotativo.

PREMIOS

Los trofeos y premios fueron entregados a las corredoras, el mismo domingo, a medio día, en los salones del Automóvil Club Boliviano, oportunidad en la que Torrez Reque, a cuya iniciativa se debió esta primera competencia para damas, recalcó el éxito obtenido y agradeció a personas y entidades que otorgaron premios para la carrera, así como a las participantes.

Roxana Crespo, ganadora del torneo, se adjudicó el hermoso trofeo donado por la Primera Dama de la Nación, Yolanda Prada de Banzer; trofeo Guillermo Bulacia, más mil pesos bolivianos donado por la firma Ferrari-Ghezzi, copiloto, recibió una medalla de plata de la Alcaldía Municipal, 1.500 pesos de la Ferrari Ghezzi. El trofeo donado por la Primera Dama de la Nación, es de caracter rotativo. Se adjudicará en propiedad, la que gane en tres carreras continuas o tres discontinuas.

Melba de Toranzos, recibió el trofeo coronel Humberto Cajías, por su segundo lugar.

La tercera, Elvira Rizzo, trofeo Yolanda Prada de Banzer.

La cuarta, Marcela Irigoyen, el trofeo de la Casa Graco.

La quinta, Emma de Rocha, trofeo Prefectura.

La sexta, Aydeé de Espinoza, una medalla de plata de la Comuna.

Preparan el Circuito S. Cristóbal en Oruro

- La Federación Departamental de Choferes "San Cristóbal", se encuentra preparando afanosamente la carrera que lleva su nombre y se disputa desde hace 20 años, en forma seguida, en el circuito que, desde el año pasado, lleva el nombre de "Marcelino Mendieta", el fallecido dirigente sindical y deportivo, a cuyos esfuerzos se debe el prestigio de que goza ahora esa competencia.

La vigésima primera edición de esta prueba, se cumplirá el próximo domingo. Se asegura la participación de los mejores volantes nacionales, entre ellos Dieter Hubner, ganador varias veces; Hugo Alvarado, también otro de los que ocupó en diversas ocasiones, particularmente en los últimos años, los primeros lugares; Oscar Crespo, el campeón nacional que dice participará en las dos categorías.

- ROXANA CRESPO.- Ganadora de la carrera "La Paz-Oruro" que organizó Radio El Cóndor ciudad de Pagador, aparece recibiendo uno de los trofeos que conquistó (FOTO PRESENCIA DE CIUDAD DE ORURO)

Se postergaron Juegos Deportivos Juveniles

- Hasta el 8 de noviembre se postergaron los Primeros Juegos Deportivos Nacionales de la Juventud Boliviana que debian cumplirse el próximo mes en la ciudad de Santa Cruz.

La determinación fue asumida ayer luego de una reunión entre ejecutivos de la Secretaria General de Deportes y Juventudes, Guillermo Bulacia y Rodolfo Greminger, respectivamente.

Uno de los principales factores para asumir la medida se debe a que la mayoria de la juventud nacional se encuentra actualmente en época de estudios y no habria el tiempo necesario para la preparación de los respectivos equipos.

Por otra parte la Secretaria General de Deportes y Juventudes viendo la necesidad de los representativos del interior ofreció donar el respectivo material deportivo, particularmente camisolas con los colores de los respectivos departamentos.

Entrenadores nacionales

Por: ARMANDO MORENO PALACIOS

Con el prurito de lo que tenemos en casa es deficiente e inútil, algunos dirigentes deportivos se entregan a la tarea nada edificante y alejada de los principios cívicos que deben orientar y sostener la materia, de ver en el exterior, profesionales que todo lo pueden aunque en el campo de acción fracasen y adolezcan de mayores defectos que los nuestros. La apreciación simplista está fuera de lugar por motivos comprobados a lo largo de nuestro historial deportivo.

Se desahucia al nacional, privándole de los estímulos necesarios para que los interesados comprueben su idoneidad y, por el contrario se les cierra todas las puertas de acceso a clubes, asociaciones o federaciones que prefieren lo foráneo a lo que se ha formado con esfuerzo, sacrificio, esperanza y aun con erogaciones económicas, para dar cabida a lo extraño, sin tener en cuenta que esa juventud boliviana palpita al unisono de las ansiedades generales que van en procura de la superación evidente del deporte patrio.

En los primeros años de existencia del Comité Nacional de Deportes que fue la más fructífera, se llamaron a Cursos de Entrenadores en varias ramas y el 99% de los graduados tuvo, por la presión del medio y las exigencias de subsistencia, que abandonar una profesión que costó dinero al Estado y pérdida de tiempo a quienes creyeron hallar un campo propicio para sus aspiraciones de mejoramiento y evolución en el deporte que escogieron para especializarse.

La historia se repite en este periodo y quienes son responsables de la conducción del deporte, se aferran a algo que no es admisible en otros medios donde a los propios se les proporciona oportunidades, no sólo de trabajo, sino de orientación y práctica, como Entrenadores, Preparadores Físicos u otros quehaceres de índole técnica, sin excluirles sistemática o casi "premeditadamente" de su labor específica y que favorece a otros venidos o traídos a nuestro país.

Exonerar sin causa que se justifique a hombres que desean entregar sus conocimientos en bien de la juventud y, muchos de los cuales perfeccionaron en el extranjero, supone abuso de autoridad, insensibilidad social, falta de sentido patriótico e improvisión de un futuro próximo y ello redunda en la desesperanza de otros que al habilitarse para una labor, en determinado deporte, saben que pronto quedarán cesantes y su porvenir será truncado y, lógicamente, prefieren abandonar la tierra en busca de mejores horizontes fuera de ella.

Es hora que se termine con este inadecuado proceder, en el que se confunde algún interés pasajero, con la permanente inquietud de los jóvenes entrenadores nacionales, que deben ocupar, con preferencia, su puesto de combate en un panorama que presenta nubarrones en el rendimiento deportivo de Bolivia en justas internacionales que se avecinan.

Fulbito en Fuerza Aérea Boliviana

El sábado 16, en los campos deportivos de la Fuerza Aérea en Obrajes, se llevó a efecto la inauguración del Campeonato de Fulbito, nominado "Gral. Oscar Adriázola Valda" en el que intervienen las diferentes reparticiones del Comando General de la Fuerza Aérea.

En la oportunidad y luego del desfile de los diferentes representativos participantes en este campeonato anual, el Cnl. Augusto Valencia Araoz, Jefe del Departamento V° del Estado Mayor de la Fuerza Aérea, tomó el juramento deportivo a los jugadores e igualmente agradeció a nombre del señor Comandante de la FAB, la designación de esta competencia con el nombre de "Gral. Oscar Adriázola Valda", exhortándoles a practicar el deporte como medio de confraternizar.

Perú venció a Brasil 1-0

LIMA, 19 (AP).- La selección juvenil peruana obtuvo hoy su primer triunfo al derrotar por 1-0 a Brasil en el primer partido de la triple jornada del torneo sudamericano.

La sorpresiva victoria de Perú justificada en especial por su mejor labor en el segundo tiempo y ante el nerviosismo de Brasil que careció de penetración en su delantera.

Brasil mostró un fútbol más organizado en la primera etapa pero sin mucha profundidad y la insistencia de jugar por el centro facilitó la labor de la defensa peruana.

Perú mejoró en los últimos 15 minutos de la etapa inicial al controlar el medio campo y pasó a dominar hasta culminar la obtención del tanto que le dio la victoria.

A los 21 minutos hubo una sucesión de pases cerca del area penal brasileña y Kulisic, peleó la pelota con Dick y con un puntazo alto de izquierda venció al arquero Carlos.

La Paz sede del nacional de tiro el próximo mes

- La Paz será sede del próximo torneo nacional de tiro denominado "Selección" el mismo que se disputará durante la primera quincena del próximo mes tanto en el polígono de la Academia Nacional de Policías así como en el club de Caza y Pesca de Mallasilla.

La finalidad de esta competencia –de acuerdo a lo informado ayer– será la de seleccionar al equipo boliviano que deberá intervenir en el torneo sudamericano de Caracas, en octubre de este año.

El mismo equipo deberá –posteriormente– representar al pais en los Juegos Panamericanos de México a disputarse hasta el fin de año.

De acuerdo a lo informado se sabe que para el torneo nacional se espera contar con los mejores tiradores de diferentes distritos del país y objeto de realizar un certamen de primera y que de él salgan los más capacitados en esta práctica deportiva.

CONCURSO POSTERGADO

Hasta nueva oportunidad fue postergado el concurso de tiro con revólver calibre 38 que debia realizarse el próximo domingo en la Academia Nacional de Policías, de la zona de Seguencoma.

Sea
Chofer profesional

El curso comienza el 1º de SEPTIEMBRE.
Inscripciones abiertas.
Academia "Indianápolis"
Av. Mariscal, Santa Cruz esquina Yanacocha.

Sb.130.-
PISOPAK
IMPORTADORA FERNANDEZ
Jenaro Sanjines 439
CASILLA 5174
Tel. 64529

Montenegro Hnos.

Semirremolques de 9 y 12 Mts. de largo, de uno y dos ejes móviles para 20, 30 y 40 Tn. carrocerías, encomiendas, frigoríficos, tanques, chatas agrícolas, etc.

Representantes exclusivos para la república de Bolivia:
JOSE BORTAYRO, calle René Moreno 659. Tel. 2-6089
SANTA CRUZ.

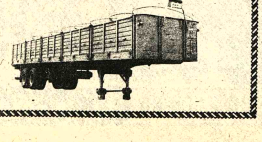

que RICO SOY con...
Nutrinal SRL

La Paz Tel. 29695
Cochabamba " 1389
Santa Cruz " 2-7800
Sucre " 2392
Tarija " 1122

ORGANIZADO POR LA ASOCIACION DE CICLISMO de La Paz
DOMINGO 24 DE AGOSTO
GRAN COMPETENCIA CICLISTICA VIACHA – EL ALTO – VIACHA
PREMIO
Monark
CENTAURO 75
1er PREMIO UN TROFEO ROTATIVO PARA INTERCLUBES
6 COPAS PARA PRIMEROS Y SEGUNDOS PUESTOS
6 MEDALLAS Y 10 DIPLOMAS
3 CATEGORIAS
BICICLETAS DE CARRERAS
" DE PASEO

AUSPICIADO POR BICICLETAS Monark, la bicicleta de los campeones!
SU BICICLETA DE CARRERAS, DE PASEO Y PARA NIÑOS COMPRELA EN:

La Paz:	Cochabamba:	Oruro:	Trinidad:
SISAL Ltda. y Agencias	CASA CONFORT	IMPORTADORA SUDAMERICANA	CASA PINTO

Santa Cruz:			Portachuelo:
CASA REYES	CASA CRACOVIA	ELECTROFRIO Ltda.	BAZAR LOS POZOS	CASA GLORIA

Sucre:	Montero:	Potosi, Tarija, Vallegrande, Camiri:
CASA BUEN HOGAR	CREDILAR	HOLLIDGE y Cía.